



ESTADÍSTICO Boletín
DISTRICTO
DIRECCIÓN EJECUTIVA



N° 322

DICIEMBRE 2020

324.9

B

Boletín Estadístico / Tribunal Supremo de Elecciones,--
No. 1 (setiembre 1970)-. --San José, C.R. : Ediciones
Tribunal Supremo de Elecciones, 1970.
v.40 p.

ISSN 1659-1097

Trimestral

1. Estadísticas electorales. 2. Inscripción registral. 3. Nacimientos.
4. Defunciones. 5. Matrimonios. 6. Divorcios. 7. Padrón electoral.
8. Publicaciones periódicas. I. Tribunal Supremo de Elecciones.

SITSE



Elaborado por: Unidad de Estadística.
Tel: 2287-5555 Ext. 3447, 3448 y 3455
email: dejecutiva@tse.go.cr

Distribución y canje: Centro de Documentación IFED.
Tel: 2287-5582 ó 2287-5500 Ext. 7893
email: cdocumentacion@tse.go.cr

ÍNDICE

	<i>Página</i>
CRÉDITOS	6
PRESENTACIÓN	7
CUADRO 1 COSTA RICA: TOTAL Y VARIACIÓN DEL ELECTORADO ENTRE DICIEMBRE DE 2018 Y DICIEMBRE DE 2020, SEGÚN PROVINCIA Y SEXO.....	8
CUADRO 2 COSTA RICA: ELECTORADO EN EL PADRÓN ELECTORAL DE DICIEMBRE DE 2018 Y EN EL PADRÓN AL 31 DE DICIEMBRE DE 2020, POR SEXO, SEGÚN PROVINCIA Y CANTÓN	9
CUADRO 3 COSTA RICA: ELECTORADO POR PROVINCIA, SEGÚN SEXO Y GRUPO DE EDAD, AL 31 DE DICIEMBRE DE 2020.....	12
GRÁFICO 1 COSTA RICA: PORCENTAJE DEL ELECTORADO, POR SEXO Y GRUPO DE EDAD, AL 31 DE DICIEMBRE DE 2020.....	13
CUADRO 4 COSTA RICA: ELECTORADO EN EL PADRÓN INSCRITO EN EL EXTRANJERO, POR SEXO, SEGÚN CONTINENTE Y PAÍS, AL 31 DE DICIEMBRE DE 2020.....	14
CUADRO 5 COSTA RICA: ELECTORADO NATURALIZADO, POR CONTINENTE Y PAÍS DE ORIGEN, SEGÚN SEXO Y GRUPO DE EDAD, AL 31 DE DICIEMBRE DE 2020.....	15
GRÁFICO 2 COSTA RICA: PORCENTAJE DEL ELECTORADO NATURALIZADO, POR PAÍS DE ORIGEN, AL 31 DE DICIEMBRE DE 2020.....	17
CUADRO 6 COSTA RICA: MOVIMIENTOS AL PADRÓN NACIONAL ELECTORAL, POR TIPO DE MOVIMIENTO, SEGÚN MES, AL 31 DE DICIEMBRE DE 2020	18
CUADRO 7 COSTA RICA: SOLICITUDES DE CÉDULA RECIBIDAS, POR CLASE DE SOLICITUD, SEGÚN MES, AL 31 DE DICIEMBRE DE 2020 (Absoluto y Porcentaje)	19
GRÁFICO 3 COSTA RICA: PORCENTAJE DE SOLICITUDES DE CÉDULA RECIBIDAS, POR CLASE DE SOLICITUD, AL 31 DE DICIEMBRE DE 2020	20
CUADRO 8 COSTA RICA: SOLICITUDES DE CÉDULA RECIBIDAS, POR CLASE DE SOLICITUD, SEGÚN PROVINCIA, AL 31 DE DICIEMBRE DE 2020 (Absoluto y Porcentaje).....	21
GRÁFICO 4 COSTA RICA: SOLICITUDES DE CÉDULA RECIBIDAS, POR CLASE DE SOLICITUD, SEGÚN PROVINCIA, AL 31 DE DICIEMBRE DE 2020.....	22

CUADRO 9	COSTA RICA: SOLICITUDES DE CÉDULA RECIBIDAS, POR FUENTE DE INGRESO, SEGÚN MES, AL 31 DE DICIEMBRE DE 2020	23
GRÁFICO 5	COSTA RICA: PORCENTAJE DE SOLICITUDES DE CÉDULA RECIBIDAS, POR FUENTE DE INGRESO, AL 31 DE DICIEMBRE DE 2020.....	24
CUADRO 10	COSTA RICA: SOLICITUDES DE CÉDULA RECIBIDAS EN LAS OFICINAS REGIONALES, POR MES, SEGÚN OFICINA REGIONAL, AL 31 DE DICIEMBRE DE 2020.....	25
CUADRO 11	COSTA RICA: PRODUCTOS Y SERVICIOS BRINDADOS, POR TIPO DE SERVICIO, SEGÚN MES, AL 31 DE DICIEMBRE DE 2020.....	26
CUADRO 12	COSTA RICA: CERTIFICACIONES, CONSTANCIAS Y TARJETAS DE IDENTIDAD DE MENORES EXPEDIDAS, SEGÚN MES, AL 31 DE DICIEMBRE DE 2020.....	27
CUADRO 13	COSTA RICA: INSCRIPCIONES CIVILES POR MES, SEGÚN CLASE DE INSCRIPCIÓN, AL 31 DE DICIEMBRE DE 2020.....	28
GRÁFICO 6	COSTA RICA: MATRIMONIOS INSCRITOS, SEGÚN CLASE DE INSCRIPCIÓN, AL 31 DE DICIEMBRE DE 2020.....	29
CUADRO 14	COSTA RICA: NACIMIENTOS INSCRITOS, POR PROVINCIA Y PARTIDO ESPECIAL, SEGÚN MES, AL 31 DE DICIEMBRE DE 2020.....	30
CUADRO 15	COSTA RICA: DEFUNCIONES INSCRITAS, POR PROVINCIA, SEGÚN MES, AL 31 DE DICIEMBRE DE 2020	31
GRÁFICO 8	COSTA RICA: NACIMIENTOS Y DEFUNCIONES INSCRITAS, POR MES, AL 31 DE DICIEMBRE DE 2020.....	32
CUADRO 16	COSTA RICA: MODIFICACIÓN DE ASIENTOS CIVILES POR MES, SEGÚN CLASE DE INSCRIPCIÓN, AL 31 DE DICIEMBRE DE 2020	33
GRÁFICO 7	COSTA RICA: MATRIMONIOS Y DIVORCIOS INSCRITOS, POR MES, AL 31 DE DICIEMBRE DE 2020	34
CUADRO 17	COSTA RICA: CARTAS DE NATURALIZACIÓN ENTREGADAS, POR MES, SEGÚN SEXO Y TIPO DE LEY, AL 31 DE DICIEMBRE DE 2020	35
CUADRO 18	COSTA RICA: CARTAS DE NATURALIZACIÓN ENTREGADAS, POR MES, SEGÚN PAÍS DE ORIGEN, AL 31 DE DICIEMBRE DE 2020	36
CUADRO 19	COSTA RICA: TARJETAS DE IDENTIDAD DE MENORES IMPRESAS, POR PROVINCIA, SEGÚN MES, AL 31 DE DICIEMBRE DE 2020	37

CUADRO 20	COSTA RICA: CERTIFICACIONES SOLICITADAS DIGITALMENTE, POR TIPO DE SOLICITUD, SEGÚN MES, AL 31 DE DICIEMBRE DE 2020.....	38
CUADRO 21	COSTA RICA: INGRESO DE SOLICITUDES DE DETERMINACIÓN DE PATERNIDAD, POR PROVINCIA, SEGÚN MES, AL 31 DE DICIEMBRE DE 2020.....	39
CUADRO 22	COSTA RICA: INGRESO DE SOLICITUDES DE DETERMINACIÓN DE PATERNIDAD, POR MES, SEGÚN NACIONALIDAD DE LOS PADRES, AL 31 DE DICIEMBRE DE 2020	40
CUADRO 23	COSTA RICA: RESULTADO DE PRUEBAS DE ADN, PARA DETERMINAR LA PATERNIDAD, SEGÚN MES, AL 31 DE DICIEMBRE DE 2020	41
CUADRO 24	COSTA RICA: CANTIDAD DE RESOLUCIONES, POR TIPO DE RESOLUCIÓN, SEGÚN MES, AL 31 DE DICIEMBRE DE 2020	42
CUADRO 25	COSTA RICA: DONACIONES REPORTADAS ANTE EL TRIBUNAL SUPREMO DE ELECCIONES, SEGÚN PARTIDO POLÍTICO, AL 31 DE DICIEMBRE DE 2020 (Cifras en colones)	43

TRIBUNAL SUPREMO DE ELECCIONES

Luis Antonio Sobrado González

Presidente

Eugenia María Zamora Chavarría

Vicepresidenta

Max Alberto Esquivel Faerron

Magistrado

DIRECCIÓN EJECUTIVA

Franklin Mora González

Director Ejecutivo

PRESENTACIÓN

El Tribunal Supremo de Elecciones, con la idea de divulgar temas en materia de su competencia, se siente muy complacido al poner en conocimiento de la ciudadanía las estadísticas electorales y civiles correspondientes al cuarto trimestre del año 2020; proceso que se realiza en ediciones trimestrales digitales y muestra la información con detalle mensual.

Se incluye el Padrón Electoral por sexo, grupos de edad, provincia y cantón al 31 de diciembre de 2020, el Padrón Electoral al 31 de diciembre de 2019 y la variación entre ellos. También se presentan los principales productos y servicios que brinda la Institución; entre los que destacan los datos de solicitudes de cédula de identidad recibidas, por clase de solicitud y fuente de ingreso, según provincia y mes. Además, las cifras sobre nacimientos, defunciones y otros datos civiles a escala nacional y provincial, inscritos a diciembre de 2020; datos relacionados con las solicitudes de determinación de paternidad de acuerdo con la Ley 8101; el número y tipo de resoluciones emitidas por el Tribunal Supremo de Elecciones y, por último, se han incluido algunos datos sobre los montos de las donaciones recibidas y reportadas por los partidos políticos en tres diferentes etapas, a saber ciclo presidencial, ciclo municipal –período no electoral-, así como datos de octubre a diciembre 2020.

Es nuestro mayor deseo que esta información pueda ser empleada por los diferentes usuarios en sus investigaciones, con miras a fortalecer nuestro sistema democrático.

CUADRO 1
COSTA RICA: TOTAL Y VARIACIÓN DEL ELECTORADO
ENTRE DICIEMBRE 2019 Y DICIEMBRE 2020
SEGÚN PROVINCIA Y SEXO

Provincia y sexo	Padrón Nacional Electoral		Variación	
	Diciembre 2019	Diciembre 2020	Absoluto	Porcentaje
Costa Rica	3 438 555	3 498 721	60 166	1,7
Hombres	1 711 231	1 740 335	29 104	1,7
Mujeres	1 727 324	1 758 386	31 062	1,8
San José	1 139 884	1 151 700	11 816	1,0
Hombres	554 947	560 518	5 571	1,0
Mujeres	584 937	591 182	6 245	1,1
Alajuela	657 175	670 594	13 419	2,0
Hombres	331 017	337 596	6 579	2,0
Mujeres	326 158	332 998	6 840	2,1
Cartago	399 475	405 769	6 294	1,6
Hombres	198 274	201 241	2 967	1,5
Mujeres	201 201	204 528	3 327	1,7
Heredia	344 746	350 895	6 149	1,8
Hombres	169 424	172 310	2 886	1,7
Mujeres	175 322	178 585	3 263	1,9
Guanacaste	250 585	256 164	5 579	2,2
Hombres	126 246	128 904	2 658	2,1
Mujeres	124 339	127 260	2 921	2,3
Puntarenas	322 594	328 915	6 321	2,0
Hombres	164 936	168 003	3 067	1,9
Mujeres	157 658	160 912	3 254	2,1
Limón	283 879	290 678	6 799	2,4
Hombres	145 731	149 135	3 404	2,3
Mujeres	138 148	141 543	3 395	2,5
En el extranjero ^{1/}	40 217	44 006	3 789	9,4
Hombres	20 656	22 628	1 972	9,5
Mujeres	19 561	21 378	1 817	9,3

^{1/} Personas costarricenses inscritas que pueden ejercer el voto en extranjero para designar los puestos de Presidencia y Vicepresidencias, así como en consultas populares de orden nacional, según el artículo 187 del Código Electoral.

Fuente: Sección Padrón Electoral del Tribunal Supremo de Elecciones.

CUADRO 2
COSTA RICA: ELECTORADO EN EL PADRÓN PARA LAS ELECCIONES DE
FEBRERO 2020 Y EN EL PADRÓN A DICIEMBRE 2020
POR SEXO, SEGÚN PROVINCIA Y CANTÓN

Provincia y cantón	Padrón Nacional Electoral					
	Elecciones Febrero 2020			Diciembre 2020		
	Total	Hombres	Mujeres	Total	Hombres	Mujeres
Costa Rica	3 438 555	1 711 231	1 727 324	3 498 721	1 740 335	1 758 386
San José	1 139 884	554 947	584 937	1 151 700	560 518	591 182
Alajuela	657 175	331 017	326 158	670 594	337 596	332 998
Cartago	399 475	198 274	201 201	405 769	201 241	204 528
Heredia	344 746	169 424	175 322	350 895	172 310	178 585
Guanacaste	250 585	126 246	124 339	256 164	128 904	127 260
Puntarenas	322 594	164 936	157 658	328 915	168 003	160 912
Limón	283 879	145 731	138 148	290 678	149 135	141 543
En el extranjero ^{1/}	40 217	20 656	19 561	44 006	22 628	21 378
San José	1 139 884	554 947	584 937	1 151 700	560 518	591 182
San José	237 491	114 869	122 622	238 190	115 161	123 029
Escazú	48 909	23 879	25 030	49 942	24 378	25 564
Desamparados	163 721	80 113	83 608	165 286	80 887	84 399
Puriscal	29 170	14 591	14 579	29 619	14 827	14 792
Tarrazú	12 455	6 240	6 215	12 580	6 295	6 285
Aserri	43 971	22 002	21 969	44 559	22 286	22 273
Mora	22 339	11 013	11 326	22 800	11 221	11 579
Goicoechea	91 511	43 751	47 760	92 017	43 977	48 040
Santa Ana	37 125	18 118	19 007	38 186	18 598	19 588
Alajuelita	51 812	25 678	26 134	52 656	26 034	26 622
Vázquez de Coronado	55 002	26 501	28 501	55 787	26 898	28 889
Acosta	17 156	8 771	8 385	17 477	8 941	8 536
Tibás	56 487	26 430	30 057	56 629	26 480	30 149
Moravia	45 153	21 611	23 542	45 519	21 792	23 727
Montes de Oca	43 075	20 203	22 872	43 104	20 196	22 908
Turrubares	4 834	2 504	2 330	4 908	2 549	2 359
Dota	5 674	2 804	2 870	5 763	2 856	2 907
Curridabat	50 222	23 944	26 278	51 028	24 359	26 669
Pérez Zeledón	114 449	57 204	57 245	116 229	57 995	58 234
León Cortés Castro	9 328	4 721	4 607	9 421	4 788	4 633
Alajuela	657 175	331 017	326 158	670 594	337 596	332 998
Alajuela	209 680	105 950	103 730	213 432	107 693	105 739
San Ramón	66 233	32 892	33 341	67 608	33 593	34 015
Grecia	55 270	27 309	27 961	56 153	27 760	28 393
San Mateo	4 811	2 478	2 333	4 893	2 519	2 374
Atenas	21 154	10 573	10 581	21 534	10 769	10 765
Naranjo	32 709	16 203	16 506	33 171	16 400	16 771
Palmares	29 557	14 624	14 933	29 897	14 795	15 102
Poás	22 742	11 360	11 382	23 238	11 607	11 631
Orotina	16 274	8 138	8 136	16 607	8 307	8 300
San Carlos	113 408	57 577	55 831	116 378	59 029	57 349
Zarcelero	9 278	4 581	4 697	9 372	4 620	4 752
Valverde Vega	15 107	7 555	7 552	15 271	7 634	7 637

CUADRO 2
COSTA RICA: ELECTORADO EN EL PADRÓN PARA LAS ELECCIONES DE
FEBRERO 2020 Y EN EL PADRÓN A DICIEMBRE 2020
POR SEXO, SEGÚN PROVINCIA Y CANTÓN

Provincia y cantón	Padrón Nacional Electoral					
	Elecciones Febrero 2020			Diciembre 2020		
	Total	Hombres	Mujeres	Total	Hombres	Mujeres
Upala	30 030	15 558	14 472	31 070	16 090	14 980
Los Chiles	13 027	6 936	6 091	13 549	7 223	6 326
Guatuso	11 426	5 929	5 497	11 728	6 095	5 633
Río Cuarto	6 469	3 354	3 115	6 693	3 462	3 231
Cartago	399 475	198 274	201 201	405 769	201 241	204 528
Cartago	125 036	61 578	63 458	126 926	62 462	64 464
Paraíso	48 167	23 946	24 221	48 929	24 333	24 596
La Unión	72 609	35 687	36 922	73 909	36 307	37 602
Jiménez	12 404	6 284	6 120	12 617	6 353	6 264
Turrialba	58 384	29 119	29 265	59 055	29 414	29 641
Alvarado	11 066	5 528	5 538	11 347	5 678	5 669
Oreamuno	37 179	18 309	18 870	37 753	18 622	19 131
El Guarco	34 630	17 823	16 807	35 233	18 072	17 161
Heredia	344 746	169 424	175 322	350 895	172 310	178 585
Heredia	99 320	47 651	51 669	100 762	48 426	52 336
Barva	33 992	16 651	17 341	34 645	16 915	17 730
Santo Domingo	35 439	17 367	18 072	35 847	17 561	18 286
Santa Bárbara	27 612	13 665	13 947	28 148	13 911	14 237
San Rafael	36 956	18 409	18 547	37 658	18 685	18 973
San Isidro	16 663	8 344	8 319	16 966	8 476	8 490
Belén	19 306	9 523	9 783	19 541	9 627	9 914
Flores	17 393	8 417	8 976	17 718	8 569	9 149
San Pablo	22 755	11 017	11 738	23 143	11 176	11 967
Sarapiquí	35 310	18 380	16 930	36 467	18 964	17 503
Guanacaste	250 585	126 246	124 339	256 164	128 904	127 260
Liberia	47 203	23 568	23 635	48 260	24 044	24 216
Nicoya	42 477	21 365	21 112	43 247	21 758	21 489
Santa Cruz	42 694	21 683	21 011	43 810	22 204	21 606
Bagaces	14 260	7 167	7 093	14 632	7 349	7 283
Carrillo	25 517	12 897	12 620	26 190	13 223	12 967
Cañas	20 019	9 968	10 051	20 385	10 175	10 210
Abangares	14 024	7 131	6 893	14 257	7 239	7 018
Tilarán	15 470	7 742	7 728	15 720	7 848	7 872
Nandayure	8 650	4 421	4 229	8 780	4 486	4 294
La Cruz	14 091	7 148	6 943	14 602	7 365	7 237
Hojancha	6 180	3 156	3 024	6 281	3 213	3 068

CUADRO 2
COSTA RICA: ELECTORADO EN EL PADRÓN PARA LAS ELECCIONES DE
FEBRERO 2020 Y EN EL PADRÓN A DICIEMBRE 2020
POR SEXO, SEGÚN PROVINCIA Y CANTÓN

Provincia y cantón	Padrón Nacional Electoral					
	Elecciones Febrero 2020			Diciembre 2020		
	Total	Hombres	Mujeres	Total	Hombres	Mujeres
Puntarenas	322 594	164 936	157 658	328 915	168 003	160 912
Puntarenas	88 825	45 366	43 459	90 231	45 988	44 243
Esparza	23 525	11 642	11 883	23 993	11 882	12 111
Buenos Aires	32 950	17 096	15 854	33 671	17 458	16 213
Montes de Oro	10 587	5 256	5 331	10 752	5 331	5 421
Osa	23 342	12 298	11 044	23 960	12 570	11 390
Quepos	20 603	10 874	9 729	20 965	11 050	9 915
Golfito	30 734	15 854	14 880	31 291	16 160	15 131
Coto Brus	31 226	15 742	15 484	31 914	16 112	15 802
Parrita	12 621	6 513	6 108	12 914	6 662	6 252
Corredores	35 404	17 635	17 769	36 030	17 940	18 090
Garabito	12 777	6 660	6 117	13 194	6 850	6 344
Limón	283 879	145 731	138 148	290 678	149 135	141 543
Limón	70 958	35 465	35 493	72 339	36 125	36 214
Pococí	95 804	49 811	45 993	97 830	50 763	47 067
Siquirres	41 285	21 349	19 936	42 167	21 818	20 349
Talamanca	22 666	11 797	10 869	23 589	12 274	11 315
Matina	22 938	11 933	11 005	23 586	12 310	11 276
Guácimo	30 228	15 376	14 852	31 167	15 845	15 322
En el extranjero ^{1/}	40 217	20 656	19 561	44 006	22 628	21 378

^{1/} Personas costarricenses inscritas que pueden ejercer el voto en extranjero para designar los puestos de Presidencia y Vicepresidencias, así como en consultas populares de orden nacional, según el artículo 187 del Código Electoral.

Fuente: Sección Padrón Electoral del Tribunal Supremo de Elecciones.

CUADRO 3
COSTA RICA: ELECTORADO POR PROVINCIA, SEGÚN SEXO Y
GRUPO DE EDAD, AL 31 DE DICIEMBRE 2020

Sexo y grupo de edad ^{1/}	Total	San José	Alajuela	Cartago	Heredia	Guanacaste	Puntarenas	Limón	En el extranjero ^{2/}
Costa Rica	3 498 721	1 151 700	670 594	405 769	350 895	256 164	328 915	290 678	44 006
16 - 19	136 744	40 864	27 936	15 473	13 198	10 710	14 138	13 910	515
20 - 24	381 279	117 997	75 710	43 192	36 204	29 301	38 291	37 458	3 126
25 - 29	392 453	124 671	76 529	46 020	38 130	29 155	37 956	36 213	3 779
30 - 34	398 385	129 080	78 408	47 363	39 308	28 536	37 349	33 786	4 555
35 - 39	369 576	120 403	70 379	42 363	38 176	26 793	35 077	30 404	5 981
40 - 44	317 536	103 801	58 879	37 310	33 591	23 251	29 382	25 363	5 959
45 - 49	273 382	87 433	50 404	32 744	28 362	20 038	26 158	23 193	5 050
50 - 54	272 524	88 803	51 684	32 857	27 193	19 663	25 865	22 045	4 414
55 - 59	264 040	89 016	50 734	31 065	26 722	18 678	23 925	20 089	3 811
60 - 64	221 446	77 268	41 781	25 400	22 628	15 647	19 660	16 348	2 714
65 - 69	168 831	60 687	30 879	18 800	17 508	11 824	14 906	12 483	1 744
70 - 74	118 317	43 495	21 915	12 849	11 993	8 531	10 266	8 194	1 074
75 - 79	81 379	29 692	15 685	9 207	8 022	5 916	7 145	5 110	602
80 - 84	53 233	19 518	10 279	5 912	5 095	4 099	4 676	3 311	343
85 - 89	30 353	11 464	5 800	3 250	2 917	2 423	2 586	1 720	193
90 y más	19 243	7 508	3 592	1 964	1 848	1 599	1 535	1 051	146
Hombres	1 740 335	560 518	337 596	201 241	172 310	128 904	168 003	149 135	22 628
16 - 19	69 888	20 819	14 271	7 908	6 755	5 448	7 325	7 118	244
20 - 24	194 299	59 811	38 891	22 130	18 547	14 871	19 420	19 054	1 575
25 - 29	199 680	63 106	39 433	23 432	19 366	14 776	19 253	18 478	1 836
30 - 34	202 138	64 972	40 458	24 037	19 906	14 492	18 890	17 008	2 375
35 - 39	186 290	60 290	35 887	21 269	19 110	13 569	17 660	15 166	3 339
40 - 44	159 323	51 970	29 996	18 429	16 658	11 570	14 729	12 736	3 235
45 - 49	136 345	42 943	25 082	16 077	14 028	10 059	13 445	11 954	2 757
50 - 54	135 294	43 251	25 668	16 092	13 253	9 984	13 298	11 431	2 317
55 - 59	130 349	42 690	25 164	15 353	12 809	9 503	12 407	10 484	1 939
60 - 64	107 980	36 122	20 785	12 326	10 736	7 865	10 191	8 670	1 285
65 - 69	81 014	27 545	15 179	8 967	8 129	5 934	7 789	6 681	790
70 - 74	56 056	19 349	10 594	6 045	5 501	4 172	5 404	4 503	488
75 - 79	37 730	12 888	7 461	4 311	3 552	2 867	3 690	2 720	241
80 - 84	23 869	8 031	4 716	2 690	2 158	1 967	2 449	1 745	113
85 - 89	12 672	4 266	2 524	1 387	1 131	1 130	1 287	896	51
90 y más	7 408	2 465	1 487	788	671	697	766	491	43
Mujeres	1 758 386	591 182	332 998	204 528	178 585	127 260	160 912	141 543	21 378
16 - 19	66 856	20 045	13 665	7 565	6 443	5 262	6 813	6 792	271
20 - 24	186 980	58 186	36 819	21 062	17 657	14 430	18 871	18 404	1 551
25 - 29	192 773	61 565	37 096	22 588	18 764	14 379	18 703	17 735	1 943
30 - 34	196 247	64 108	37 950	23 326	19 402	14 044	18 459	16 778	2 180
35 - 39	183 286	60 113	34 492	21 094	19 066	13 224	17 417	15 238	2 642
40 - 44	158 213	51 831	28 883	18 881	16 933	11 681	14 653	12 627	2 724
45 - 49	137 037	44 490	25 322	16 667	14 334	9 979	12 713	11 239	2 293
50 - 54	137 230	45 552	26 016	16 765	13 940	9 679	12 567	10 614	2 097
55 - 59	133 691	46 326	25 570	15 712	13 913	9 175	11 518	9 605	1 872
60 - 64	113 466	41 146	20 996	13 074	11 892	7 782	9 469	7 678	1 429
65 - 69	87 817	33 142	15 700	9 833	9 379	5 890	7 117	5 802	954
70 - 74	62 261	24 146	11 321	6 804	6 492	4 359	4 862	3 691	586
75 - 79	43 649	16 804	8 224	4 896	4 470	3 049	3 455	2 390	361
80 - 84	29 364	11 487	5 563	3 222	2 937	2 132	2 227	1 566	230
85 - 89	17 681	7 198	3 276	1 863	1 786	1 293	1 299	824	142
90 y más	11 835	5 043	2 105	1 176	1 177	902	769	560	103

^{1/} Incluye las personas menores que tramitarán su cédula y cumplirán 18 años hasta el 6 de febrero de 2022 inclusive. Según el artículo 76 de la Ley 3504: "Ley Orgánica del Tribunal Supremo de Elecciones y del Registro Civil".

^{2/} Costarricenses inscritos(as) que pueden ejercer el voto en extranjero para designar los puestos de Presidencia y Vicepresidencias, así como en consultas populares de orden nacional, según el artículo 187 del Código Electoral.

Fuente: Sección Padrón Electoral del Tribunal Supremo de Elecciones.

GRÁFICO 1
COSTA RICA: PORCENTAJE DEL ELECTORADO, POR SEXO Y GRUPO DE EDAD
AL 31 DE DICIEMBRE 2020

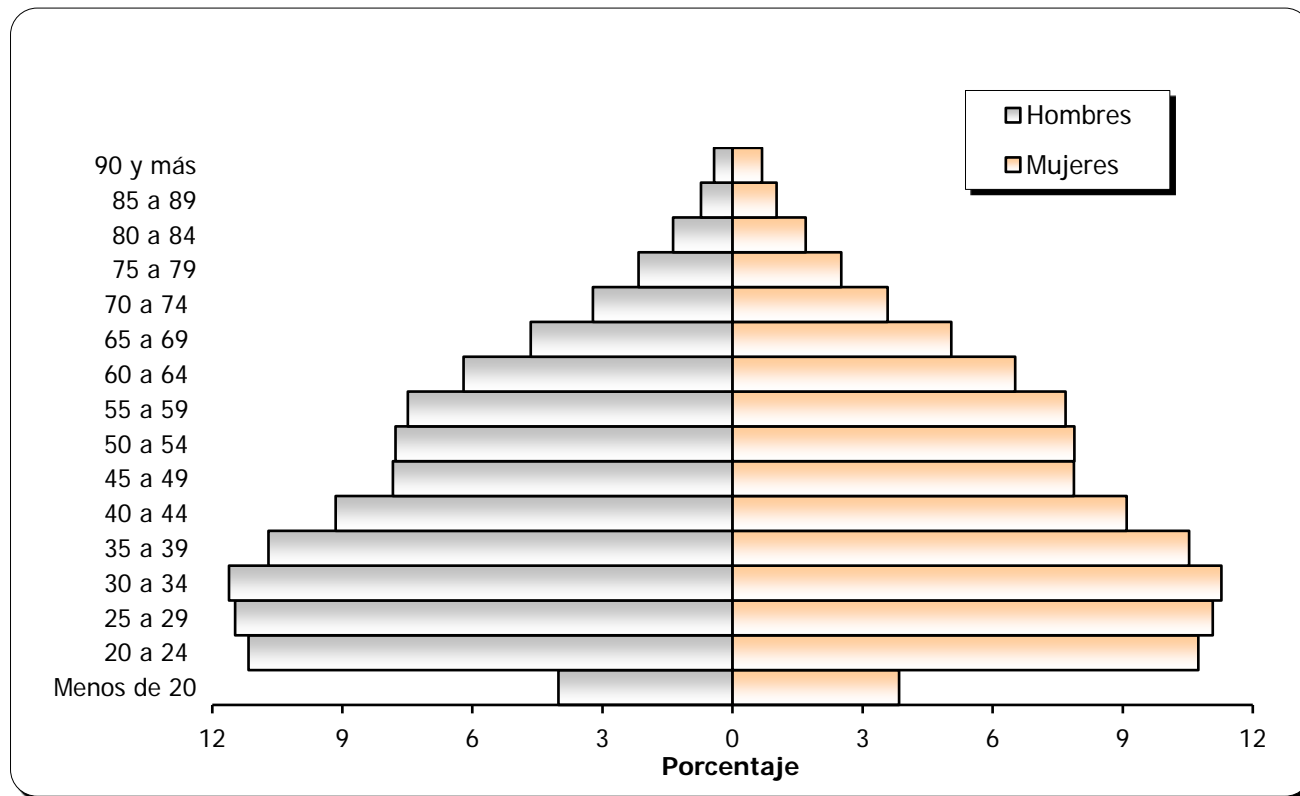

Fuente: Cuadro 3.

CUADRO 4
COSTA RICA: ELECTORADO EN EL PADRÓN INSCRITO EN EL EXTRANJERO^{1/}
POR SEXO, SEGÚN CONTINENTE Y PAÍS
AL 31 DE DICIEMBRE 2020

Continente y país	Total		Hombres		Mujeres	
	Absoluto	%	Absoluto	%	Absoluto	%
Total	44 006	100,0	22 628	100,0	21 378	100,0
América	39 403	89,5	20 530	90,7	18 873	88,3
Estados Unidos	31 427	71,4	16 664	73,6	14 763	69,1
Canadá	1 368	3,1	761	3,4	607	2,8
Panamá	1 136	2,6	512	2,3	624	2,9
México	1 129	2,6	513	2,3	616	2,9
Nicaragua	1 086	2,5	538	2,4	548	2,6
Colombia	855	1,9	395	1,7	460	2,2
Guatemala	509	1,2	213	0,9	296	1,4
El Salvador	336	0,8	152	0,7	184	0,9
Chile	270	0,6	126	0,6	144	0,7
Honduras	270	0,6	141	0,6	129	0,6
Argentina	254	0,6	123	0,5	131	0,6
Perú	198	0,4	104	0,5	94	0,4
Ecuador	166	0,4	75	0,3	91	0,4
República Dominicana	146	0,3	78	0,3	68	0,3
Brasil	108	0,2	64	0,3	44	0,2
Bolivia	41	0,1	19	0,1	22	0,1
Cuba	39	0,1	17	0,1	22	0,1
Paraguay	29	0,1	17	0,1	12	0,1
Uruguay	25	0,1	16	0,1	9	0,0
Jamaica	7	0,0	1	0,0	6	0,0
Trinidad y Tobago	4	0,0	1	0,0	3	0,0
Europa	3 937	8,9	1 758	7,8	2 179	10,2
España	1 102	2,5	501	2,2	601	2,8
Alemania	664	1,5	358	1,6	306	1,4
Francia	431	1,0	166	0,7	265	1,2
Suiza	389	0,9	164	0,7	225	1,1
Inglaterra	366	0,8	153	0,7	213	1,0
Italia	345	0,8	122	0,5	223	1,0
Holanda	278	0,6	114	0,5	164	0,8
Bélgica	181	0,4	87	0,4	94	0,4
Austria	137	0,3	64	0,3	73	0,3
Rusia	37	0,1	25	0,1	12	0,1
Turquía	7	0,0	4	0,0	3	0,0
Asia	535	1,2	272	1,2	263	1,2
China	145	0,3	84	0,4	61	0,3
Israel	135	0,3	58	0,3	77	0,4
Japón	97	0,2	44	0,2	53	0,2
Singapur	47	0,1	26	0,1	21	0,1
Qatar	41	0,1	21	0,1	20	0,1
Corea	38	0,1	18	0,1	20	0,1
Emiratos Árabes Unidos	18	0,0	12	0,1	6	0,0
India	11	0,0	6	0,0	5	0,0
Indonesia	3	0,0	3	0,0	0	-
Oceanía	130	0,3	68	0,3	62	0,3
Australia	130	0,3	68	0,3	62	0,3
África	1	0,0	0	-	1	0,0
Kenia	1	0,0	0	-	1	0,0

^{1/} Costarricenses inscritos(as) que pueden ejercer el voto en extranjero para designar los puestos de Presidencia y Vicepresidencias, así como en consultas populares de orden nacional, según el artículo 187 del Código Electoral.

CUADRO 5
COSTA RICA: ELECTORADO NATURALIZADO, POR CONTINENTE Y PAÍS DE ORIGEN
POR SEXO, SEGÚN CONTINENTE Y PAÍS
AL 31 DE DICIEMBRE 2020

Continente y país de origen	Total		Hombres		Mujeres	
	Absoluto	%	Absoluto	%	Absoluto	%
Total	77 887	100,0	33 909	100,0	43 978	100,0
América	72 158	92,6	30 711	90,6	41 447	94,2
Nicaragua	41 015	52,7	16 025	47,3	24 990	56,8
Colombia	10 337	13,3	4 823	14,2	5 514	12,5
El Salvador	4 604	5,9	2 018	6,0	2 586	5,9
Cuba	2 566	3,3	1 437	4,2	1 129	2,6
Perú	2 062	2,6	1 103	3,3	959	2,2
Panamá	1 784	2,3	768	2,3	1 016	2,3
República Dominicana	1 677	2,2	467	1,4	1 210	2,8
Estados Unidos	1 556	2,0	1 026	3,0	530	1,2
Venezuela	1 482	1,9	697	2,1	785	1,8
Honduras	1 222	1,6	431	1,3	791	1,8
Guatemala	739	0,9	370	1,1	369	0,8
México	604	0,8	242	0,7	362	0,8
Chile	564	0,7	286	0,8	278	0,6
Ecuador	466	0,6	229	0,7	237	0,5
Argentina	420	0,5	210	0,6	210	0,5
Canadá	202	0,3	129	0,4	73	0,2
Uruguay	157	0,2	91	0,3	66	0,2
Bolivia	154	0,2	81	0,2	73	0,2
Brasil	134	0,2	55	0,2	79	0,2
Costa Rica (opción)	85	0,1	38	0,1	47	0,1
Haití	85	0,1	61	0,2	24	0,1
Jamaica	80	0,1	40	0,1	40	0,1
Puerto Rico	56	0,1	36	0,1	20	0,0
Paraguay	32	0,0	8	0,0	24	0,1
Belice	21	0,0	14	0,0	7	0,0
Trinidad y Tobago	16	0,0	5	0,0	11	0,0
Guyana	12	0,0	6	0,0	6	0,0
Aruba	8	0,0	2	0,0	6	0,0
Curazao	6	0,0	4	0,0	2	0,0
Bahamas	3	0,0	2	0,0	1	0,0
Barbados	3	0,0	3	0,0	0	-
Surinam	3	0,0	1	0,0	2	0,0
Dominica	1	0,0	1	0,0	0	-
San Vicente y las Granadinas	1	0,0	1	0,0	0	-
Santa Lucía	1	0,0	1	0,0	0	-
Asia	3 560	4,6	1 995	5,9	1 565	3,6
China	2 206	2,8	1 200	3,5	1 006	2,3
Taiwán	530	0,7	280	0,8	250	0,6
Hong Kong	148	0,2	75	0,2	73	0,2
Libano	101	0,1	71	0,2	30	0,1
Filipinas	90	0,1	28	0,1	62	0,1
Irán	88	0,1	70	0,2	18	0,0
Israel	62	0,1	40	0,1	22	0,1
Siria	57	0,1	46	0,1	11	0,0
Corea	41	0,1	25	0,1	16	0,0
India	39	0,1	30	0,1	9	0,0
Jordania	39	0,1	35	0,1	4	0,0
Macao	37	0,0	23	0,1	14	0,0
Palestina	22	0,0	19	0,1	3	0,0
Marruecos	12	0,0	8	0,0	4	0,0
Japón	11	0,0	3	0,0	8	0,0
Kirguistán	9	0,0	4	0,0	5	0,0
Pakistán	9	0,0	9	0,0	0	-
Uzbekistán	7	0,0	1	0,0	6	0,0
Vietnam	7	0,0	3	0,0	4	0,0
Kuwait	6	0,0	4	0,0	2	0,0
Bangladesh	5	0,0	4	0,0	1	0,0
Tailandia	5	0,0	0	-	5	0,0
Nepal	4	0,0	4	0,0	0	-
Afganistán	3	0,0	0	-	3	0,0
Iraq	3	0,0	3	0,0	0	-
Malasia	3	0,0	3	0,0	0	-
Tayikistán	3	0,0	1	0,0	2	0,0
Indonesia	2	0,0	1	0,0	1	0,0
Kazajistán	2	0,0	1	0,0	1	0,0
Laos	2	0,0	1	0,0	1	0,0
Singapur	2	0,0	1	0,0	1	0,0
Brunéi	1	0,0	1	0,0	0	-
Emiratos Árabes Unidos	1	0,0	0	-	1	0,0
Turkmenistán	1	0,0	0	-	1	0,0
Yemen	1	0,0	0	-	1	0,0
Zambia	1	0,0	1	0,0	0	-

CUADRO 5
COSTA RICA: ELECTORADO NATURALIZADO, POR CONTINENTE Y PAÍS DE ORIGEN
POR SEXO, SEGÚN CONTINENTE Y PAÍS
AL 31 DE DICIEMBRE 2020

Continente y país de origen	Total		Hombres		Mujeres	
	Absoluto	%	Absoluto	%	Absoluto	%
Europa	2 020	2,6	1 095	3,2	925	2,1
España	516	0,7	299	0,9	217	0,5
Italia	288	0,4	205	0,6	83	0,2
Rusia	186	0,2	47	0,1	139	0,3
Francia	177	0,2	104	0,3	73	0,2
Suiza	153	0,2	97	0,3	56	0,1
Alemania	94	0,1	57	0,2	37	0,1
Ucrania	78	0,1	24	0,1	54	0,1
Polonia	70	0,1	24	0,1	46	0,1
Rumania	65	0,1	23	0,1	42	0,1
Inglaterra	48	0,1	30	0,1	18	0,0
Holanda	46	0,1	30	0,1	16	0,0
Bélgica	43	0,1	31	0,1	12	0,0
Reino Unido	35	0,0	19	0,1	16	0,0
Bulgaria	24	0,0	9	0,0	15	0,0
Georgia	20	0,0	7	0,0	13	0,0
República Checa	20	0,0	9	0,0	11	0,0
Portugal	19	0,0	12	0,0	7	0,0
Hungría	17	0,0	5	0,0	12	0,0
Suecia	17	0,0	8	0,0	9	0,0
Turquía	15	0,0	12	0,0	3	0,0
Austria	12	0,0	9	0,0	3	0,0
Grecia	10	0,0	6	0,0	4	0,0
Bielorrusia	9	0,0	1	0,0	8	0,0
Yugoslavia	8	0,0	3	0,0	5	0,0
Croacia	6	0,0	3	0,0	3	0,0
Letonia	6	0,0	0	-	6	0,0
Finlandia	5	0,0	1	0,0	4	0,0
Irlanda	5	0,0	5	0,0	0	-
Azerbaiyán	4	0,0	2	0,0	2	0,0
Dinamarca	4	0,0	3	0,0	1	0,0
Armenia	3	0,0	2	0,0	1	0,0
Eslovaquia	3	0,0	1	0,0	2	0,0
Eslovenia	3	0,0	2	0,0	1	0,0
Lituania	3	0,0	1	0,0	2	0,0
Estonia	2	0,0	0	-	2	0,0
Moldavia	2	0,0	0	-	2	0,0
Chipre	1	0,0	1	0,0	0	-
Escocia	1	0,0	1	0,0	0	-
Noruega	1	0,0	1	0,0	0	-
Serbia	1	0,0	1	0,0	0	-
África	109	0,1	91	0,3	18	0,0
Egipto	32	0,0	29	0,1	3	0,0
Nigeria	21	0,0	20	0,1	1	0,0
Argelia	14	0,0	12	0,0	2	0,0
Sudáfrica	9	0,0	6	0,0	3	0,0
Libia	8	0,0	5	0,0	3	0,0
Túnez	4	0,0	3	0,0	1	0,0
Mongolia	3	0,0	0	-	3	0,0
Mozambique	3	0,0	2	0,0	1	0,0
Tanzania	3	0,0	3	0,0	0	-
Cabo Verde	2	0,0	2	0,0	0	-
Sudán	2	0,0	2	0,0	0	-
Angola	1	0,0	1	0,0	0	-
Ghana	1	0,0	1	0,0	0	-
Guinea	1	0,0	1	0,0	0	-
Kenia	1	0,0	1	0,0	0	-
Liberia	1	0,0	1	0,0	0	-
Somalia	1	0,0	1	0,0	0	-
Uganda	1	0,0	1	0,0	0	-
Zimbabwe	1	0,0	0	-	1	0,0
Oceania	17	0,0	8	0,0	9	0,0
Australia	14	0,0	6	0,0	8	0,0
Nueva Zelanda	3	0,0	2	0,0	1	0,0
Apátrida	19	0,0	8	0,0	11	0,0
No indica	4	0,0	1	0,0	3	0,0

Fuente: Base de datos del Padrón Nacional Electoral del Tribunal Supremo de Elecciones.

GRÁFICO 2
COSTA RICA: PORCENTAJE DEL ELECTORADO NATURALIZADO
POR PAÍS DE ORIGEN, AL 31 DE DICIEMBRE 2020

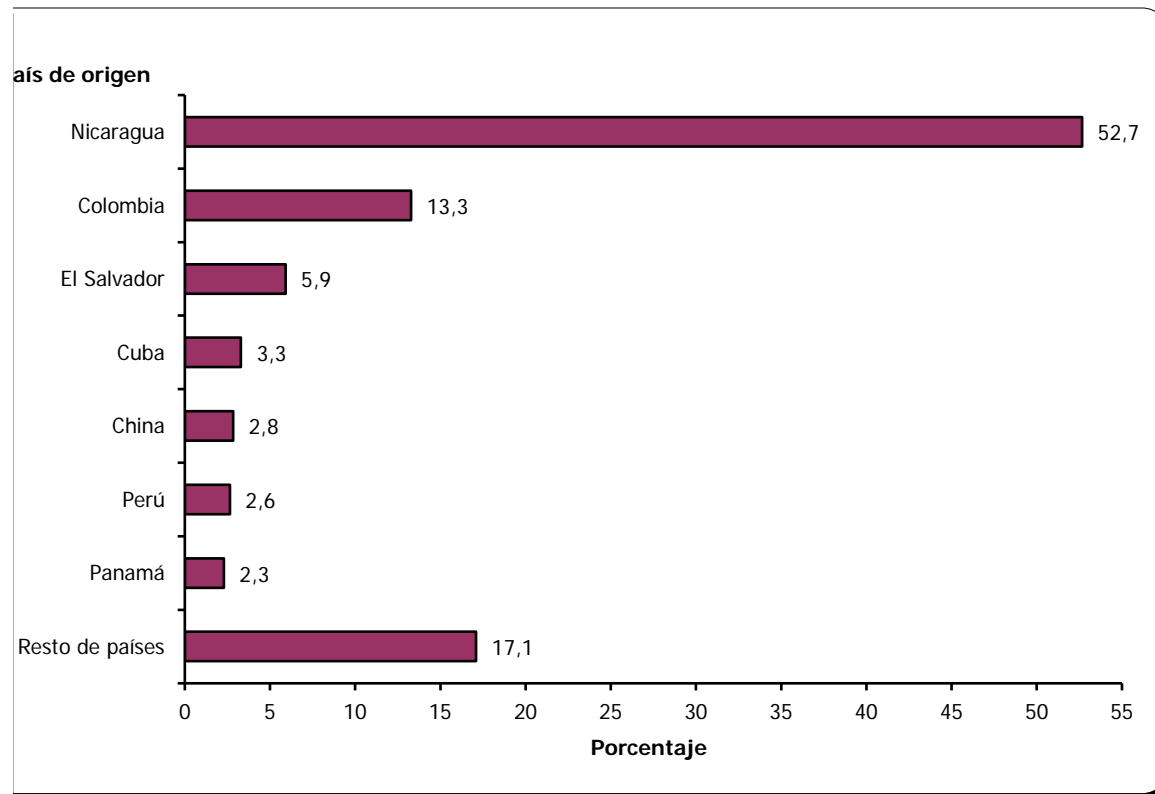

Fuente: Cuadro 5.

CUADRO 6
COSTA RICA: MOVIMIENTOS AL PADRÓN NACIONAL ELECTORAL
POR TIPO DE MOVIMIENTO, SEGÚN MES
AL 31 DE DICIEMBRE 2020

Mes	Padrón Nacional Electoral anterior	Tipo de movimiento					Padrón Nacional Electoral actual ^{2/}
		Inclusiones		Exclusiones			
		Cédulas Primera vez ^{1/}	Cédulas renovadas	Defunción	Cédulas vencidas	Otras	
Enero	3 436 162	-	-	-	-	-	3 436 162
Febrero	3 436 162	-	-	-	-	-	3 436 162
Marzo	3 436 162	15 202	24 461	4 884	20 583	23	3 450 335
Abril	3 450 335	5 142	4 102	523	3 160	4	3 455 892
Mayo	3 455 892	7 940	1 184	1 987	-	13	3 463 016
Junio	3 463 016	7 721	752	2 482	-	3	3 469 004
Julio	3 469 004	4 955	391	1 709	-	-	3 472 641
Agosto	3 472 641	6 898	506	2 294	-	4	3 477 747
Setiembre	3 477 747	7 818	514	2 268	156	8	3 483 647
Octubre	3 483 647	7 557	475	2 929	-	9	3 488 741
Noviembre	3 488 741	7 262	457	1 535	-	7	3 494 918
Diciembre	3 494 918	5 405	432	2 030	-	4	3 498 721

^{1/} Incluye nuevos electores, inclusión condicional de nuevos electores y otras inclusiones.

^{2/} Incluye al electorado inscrito en Costa Rica y en el extranjero.

Fuente: Sección Padrón Electoral del Tribunal Supremo de Elecciones.

CUADRO 7
COSTA RICA: SOLICITUDES DE CÉDULA RECIBIDAS, POR CLASE DE SOLICITUD
SEGÚN MES, AL 31 DE DICIEMBRE 2020
(Absoluto y Porcentaje)

Mes	Clase de solicitud							
	Absoluto				Porcentaje			
	Total	Primera vez	Duplicado	Traslado	Total	Primera vez	Duplicado	Traslado
TOTAL	527 454	70 081	455 419	1 954	100,0	13,3	86,3	0,37
Enero	90 328	7 620	82 411	297	100,0	8,4	91,2	0,33
Febrero	62 198	5 305	56 709	184	100,0	8,5	91,2	0,30
Marzo	42 031	4 133	37 808	90	100,0	9,8	90,0	0,21
Abril	27 140	3 627	23 480	33	100,0	13,4	86,5	0,12
Mayo	43 767	6 440	37 268	59	100,0	14,7	85,2	0,13
Junio	41 744	5 884	35 797	63	100,0	14,1	85,8	0,15
Julio	26 515	4 561	21 720	234	100,0	17,2	81,9	0,88
Agosto	36 861	6 652	29 511	698	100,0	18,0	80,1	1,89
Setiembre	39 834	7 023	32 746	65	100,0	17,6	82,2	0,16
Octubre	42 567	7 082	35 410	75	100,0	16,6	83,2	0,18
Noviembre	41 844	6 674	35 053	117	100,0	15,9	83,8	0,28
Diciembre	32 625	5 080	27 506	39	100,0	15,6	84,3	0,12

Fuente: Sección Solicitudes Cedulares y Coordinación de Servicios Regionales del Tribunal Supremo de Elecciones.

GRÁFICO 3
COSTA RICA: PORCENTAJE DE SOLICITUDES DE CÉDULA RECIBIDAS
POR CLASE DE SOLICITUD, AL 31 DE DICIEMBRE 2020

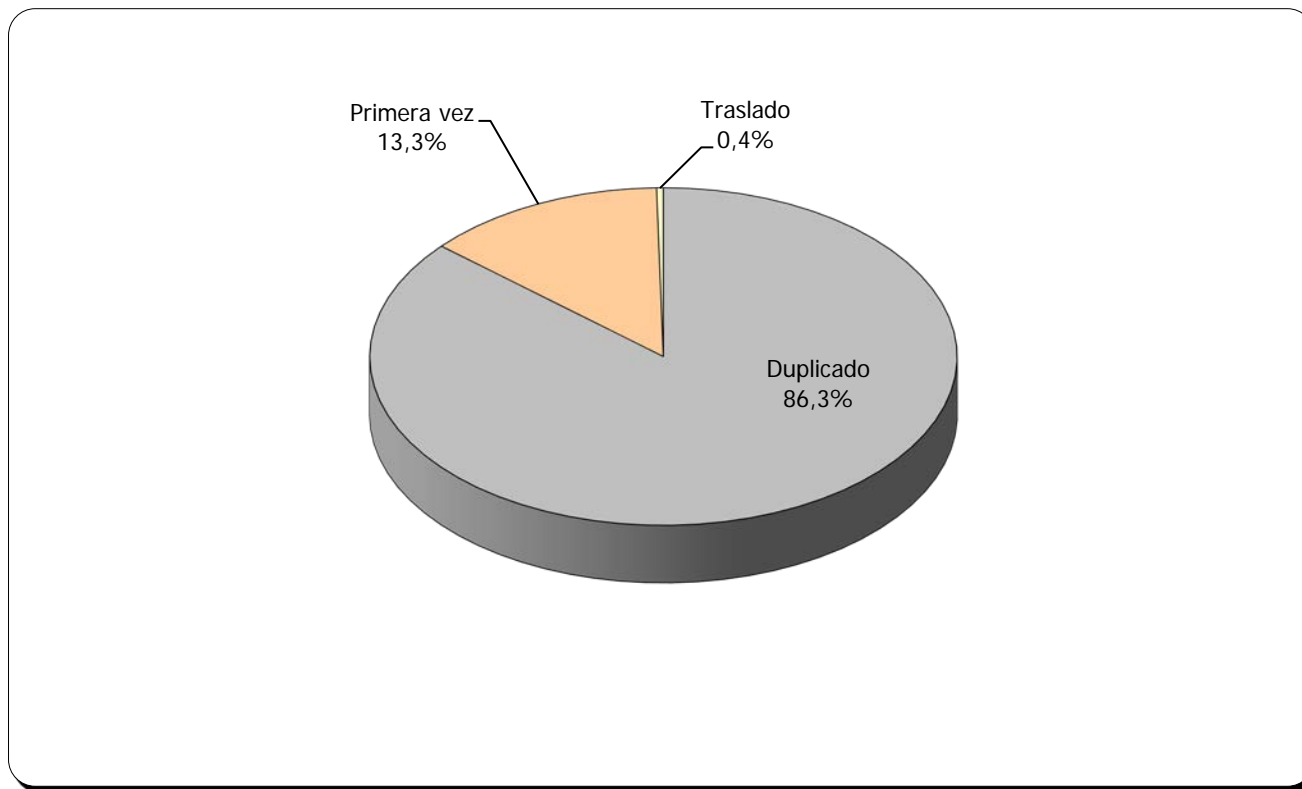

Fuente: Cuadro 7.

CUADRO 8
COSTA RICA: SOLICITUDES DE CÉDULA RECIBIDAS, POR CLASE DE SOLICITUD
SEGÚN PROVINCIA, AL 31 DE DICIEMBRE 2020
(Absoluto y Porcentaje)

Provincia	Clase de solicitud							
	Absoluto				Porcentaje			
	Total	Primera vez	Duplicado	Traslado	Total	Primera vez	Duplicado	Traslado
Costa Rica	527 454	70 081	455 419	1 954	100,0	100,0	100,0	100,0
San José	209 560	25 266	183 883	411	39,7	36,1	40,4	21,0
Alajuela	92 081	14 162	77 738	181	17,5	20,2	17,1	9,3
Cartago	46 156	6 090	39 913	153	8,8	8,7	8,8	7,8
Heredia	40 558	5 804	34 542	212	7,7	8,3	7,6	10,8
Guanacaste	39 368	5 304	34 011	53	7,5	7,6	7,5	2,7
Puntarenas	48 028	6 492	41 221	315	9,1	9,3	9,1	16,1
Limón	48 050	6 889	40 568	593	9,1	9,8	8,9	30,3
Cedulación ambulante	3 653	74	3 543	36	0,7	0,1	0,8	1,8

Fuente: Sección Solicitudes Cedulares y Coordinación de Servicios Regionales del Tribunal Supremo de Elecciones.

GRÁFICO 4
COSTA RICA: SOLICITUDES DE CÉDULA RECIBIDAS, POR CLASE DE SOLICITUD
SEGÚN PROVINCIA, AL 31 DE DICIEMBRE 2020

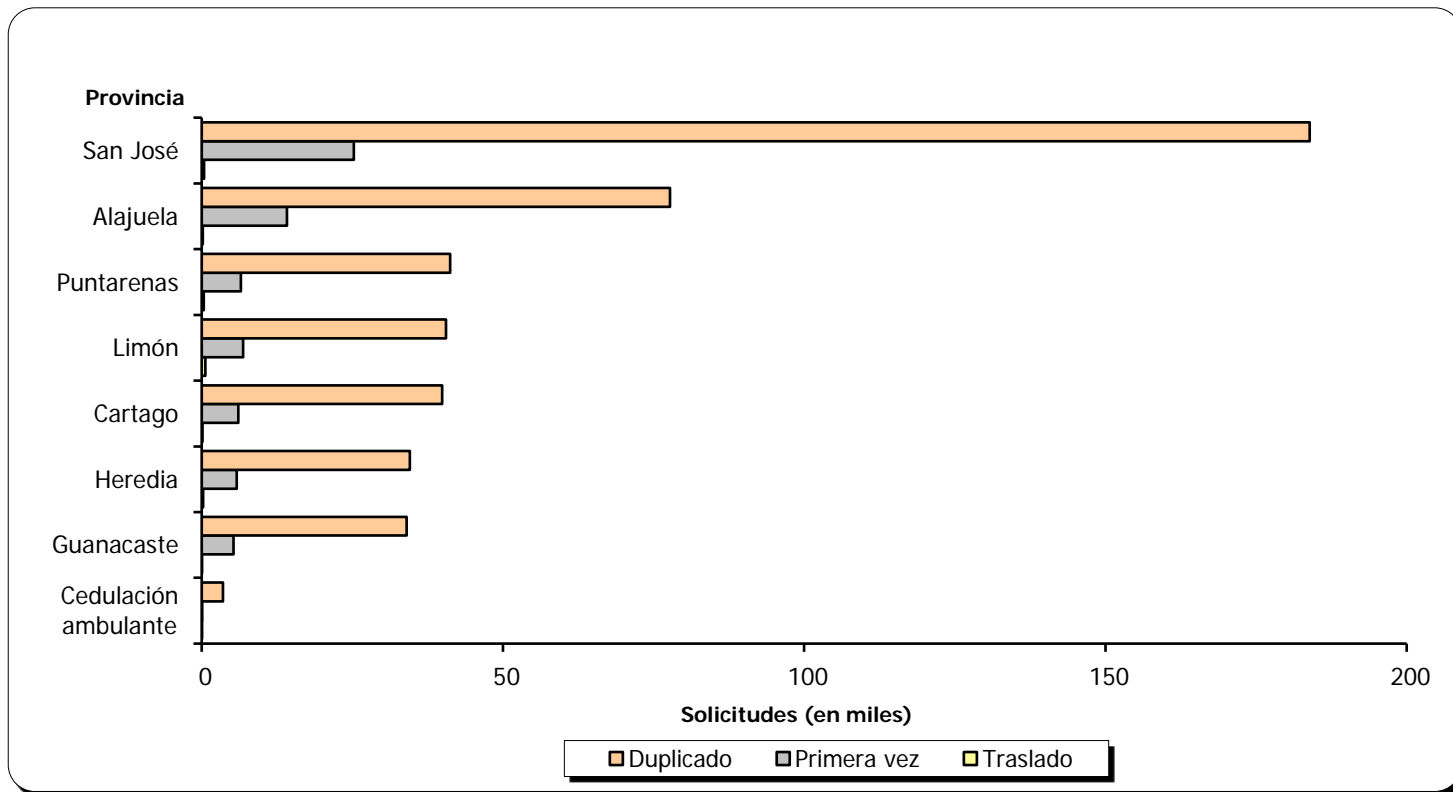

Fuente: Cuadro 8.

CUADRO 9
COSTA RICA: SOLICITUDES DE CÉDULA RECIBIDAS
POR FUENTE DE INGRESO, SEGÚN MES
AL 31 DE DICIEMBRE 2020

Mes	Fuente de ingreso						
	Total	Sede central	Oficinas regionales ^{1/}	Consulados	Servicios ambulantes	Despacho por escáner	Regionalización
TOTAL	527 454	178 082	339 802	3 404	3 653	672	1 841
Enero	90 328	32 809	55 060	270	950	513	726
Febrero	62 198	22 807	37 719	445	594	132	501
Marzo	42 031	15 379	25 634	382	353	21	262
Abril	27 140	7 924	19 118	28	65	-	5
Mayo	43 767	12 923	30 481	102	253	1	7
Junio	41 744	13 201	27 891	175	445	3	29
Julio	26 515	7 786	18 422	184	94	-	29
Agosto	36 861	12 107	24 362	392	-	-	-
Setiembre	39 834	13 377	26 104	351	-	1	1
Octubre	42 567	14 728	27 121	388	244	1	85
Noviembre	41 844	14 116	26 924	331	345	-	128
Diciembre	32 625	10 925	20 966	356	310	-	68

^{1/} El Tribunal Supremo de Elecciones cuenta con 32 Oficinas Regionales.

Fuente: Sección Solicitudes Cedulares y Coordinación de Servicios Regionales del Tribunal Supremo de Elecciones.

GRÁFICO 5
COSTA RICA: PORCENTAJE DE SOLICITUDES DE CÉDULA RECIBIDAS
POR FUENTE DE INGRESO, AL 31 DE DICIEMBRE 2020

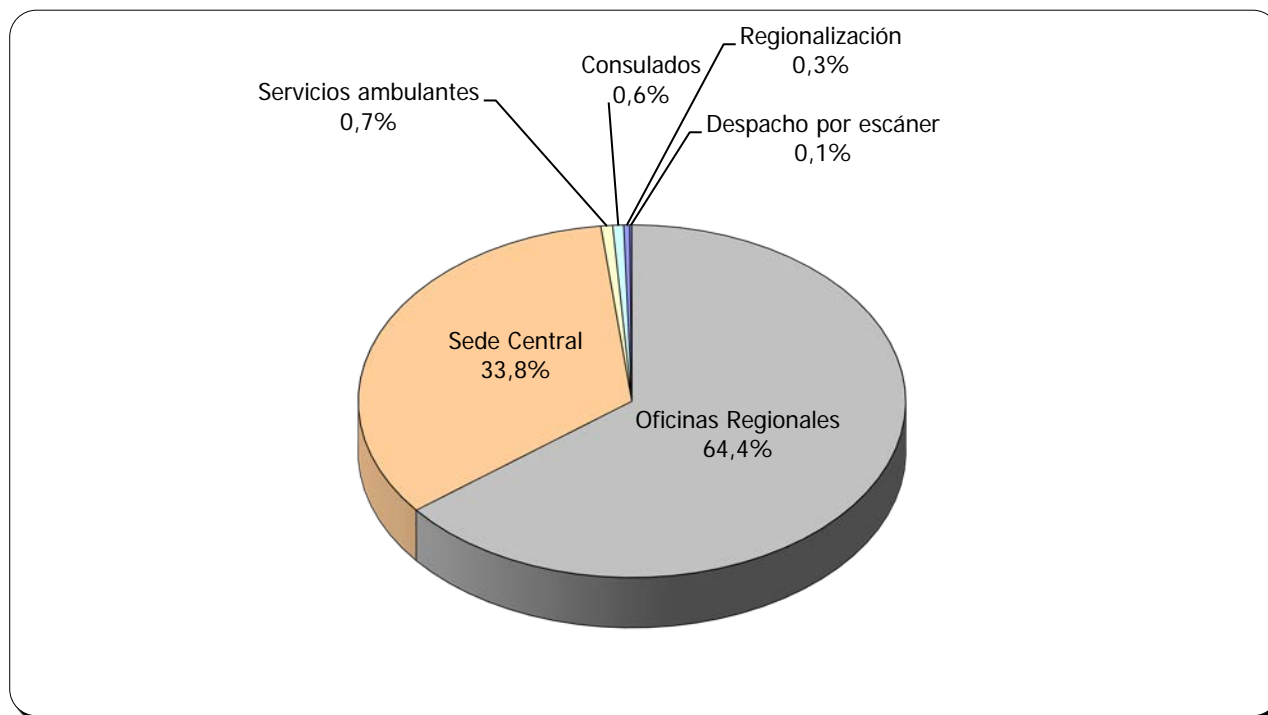

Fuente: Cuadro 9.

CUADRO 10
SOLICITUDES DE CÉDULA RECIBIDAS EN LAS OFICINAS REGIONALES
POR MES, SEGÚN OFICINA REGIONAL
AL 31 DE DICIEMBRE 2020

Oficina Regional	Total	Enero	Febrero	Marzo	Abril	Mayo	Junio	Julio	Agosto	Setiembre	Octubre	Noviembre	Diciembre
TOTAL	339 802	55 060	37 719	25 634	19 118	30 481	27 891	18 422	24 362	26 104	27 121	26 924	20 966
Alajuela	30 281	4 457	3 501	2 435	1 839	2 714	2 684	1 668	2 129	2 077	2 438	2 511	1 828
Atenas	3 065	572	341	230	179	277	269	143	216	151	254	254	179
Buenos Aires	4 514	675	504	321	228	458	429	273	330	353	325	352	266
Cañas	7 542	1 210	743	572	434	592	543	399	610	634	634	631	540
Cartago	36 212	5 932	3 840	2 625	1 933	3 140	3 158	1 886	2 747	2 973	3 051	2 839	2 088
Corredores	6 764	1 050	779	559	420	722	627	284	445	541	469	490	378
Coto Brus	4 668	730	525	368	358	412	441	288	324	343	362	251	266
Golfito	3 328	529	404	265	197	266	286	192	242	260	236	265	186
Grecia	12 099	2 025	1 422	908	666	954	985	536	829	981	1 041	935	817
Guatuso	2 184	369	243	143	118	203	161	105	168	166	164	193	151
Heredia	34 919	5 999	4 229	2 781	1 848	2 951	2 762	1 710	2 144	2 395	2 915	2 858	2 327
Jicaral	2 174	322	187	154	157	227	188	147	122	166	190	177	137
Liberia	14 801	2 439	1 663	1 029	880	1 270	1 178	693	1 034	1 183	1 227	1 231	974
Limón	14 840	2 585	1 602	1 055	871	1 398	1 152	1 010	1 100	1 027	1 053	1 128	859
Los Chiles	2 345	363	224	144	129	236	186	132	209	210	181	186	145
Nicoya	7 618	1 245	827	527	497	744	541	389	507	570	660	606	505
Orotina	4 982	799	538	374	282	423	423	304	365	380	380	379	335
Osa	3 363	547	375	258	178	310	281	183	217	252	239	286	237
Pérez Zeledón	17 214	2 781	1 920	1 175	850	1 598	1 457	1 053	1 272	1 422	1 388	1 344	954
Pococí	19 470	3 313	2 080	1 513	961	1 704	1 529	967	1 556	1 499	1 629	1 548	1 171
Puntarenas	17 085	2 811	1 903	1 322	958	1 562	1 344	783	1 250	1 354	1 236	1 434	1 128
Puriscal	6 015	919	636	458	320	483	554	354	346	518	567	444	416
Quepos	5 506	859	664	456	355	469	439	341	385	410	407	403	318
San Carlos	17 067	2 798	1 930	1 255	757	1 572	1 297	1 024	1 304	1 396	1 107	1 481	1 146
San Ramón	15 289	2 403	1 754	1 220	861	1 368	1 215	665	1 169	1 220	1 288	1 211	915
Santa Cruz	9 126	1 362	921	618	630	881	720	628	662	788	690	646	580
Sarapiquí	5 639	923	606	441	304	476	455	371	397	432	456	451	327
Siquirres	9 326	1 518	948	703	597	898	719	594	680	656	781	731	501
Talamanca	4 150	653	400	402	289	463	365	218	295	304	241	238	282
Tarrazú	3 808	520	422	276	228	373	309	274	241	318	314	299	234
Turrialba	9 755	1 557	1 080	724	535	866	872	612	645	735	824	769	536
Upala	4 653	795	508	323	259	471	322	196	422	390	374	353	240

FUENTE: Coordinación de Servicios Regionales del Tribunal Supremo de Elecciones.

CUADRO 11
COSTA RICA: PRODUCTOS Y SERVICIOS BRINDADOS, POR TIPO DE SERVICIO
SEGÚN MES, AL 31 DE DICIEMBRE 2020

Mes	Productos y Sevicios					
	Cédulas de identidad impresas	Tarjetas identidad de menores impresas	Certificaciones y constancias expedidas	Asambleas de partidos políticos fiscalizadas	Atención de consultas en materia electoral ^{1/}	Movimientos y actualizaciones al Padrón Electoral ^{2/}
Total	528 997	102 800	780 629	545	10 172	598 030
Enero	91 503	15 905	159 854	13	4 303	-
Febrero	61 584	12 972	161 678	20	3 076	-
Marzo	43 502	5 239	114 797	17	852	230 927
Abril	26 455	2 019	10 669	-	341	35 002
Mayo	43 743	5 546	25 954	-	286	47 705
Junio	41 868	5 743	37 618	-	282	46 777
Julio	26 685	3 401	31 107	10	207	28 890
Agosto	35 968	7 430	42 956	54	149	39 272
Setiembre	40 750	9 457	43 804	54	334	43 538
Octubre	42 030	11 145	51 008	146	152	46 118
Noviembre	41 876	11 406	57 014	131	190	44 533
Diciembre	33 033	12 537	44 170	100	-	35 268

^{1/} De Partidos Políticos, Municipalidades, Asamblea Legislativa y otros.

^{2/} El Padrón Nacional Electoral se cerró en octubre 2019 debido a las elecciones municipales de febrero 2020.

Fuente: Oficinas del Tribunal Supremo de Elecciones.

CUADRO 12
COSTA RICA: CERTIFICACIONES, CONSTANCIAS Y TARJETAS DE IDENTIDAD DE MENORES EXPEDIDAS
SEGÚN MES, AL 31 DE DICIEMBRE 2020

Certificaciones, constancias y TIM	Total	Enero	Febrero	Marzo	Abril	Mayo	Junio	Julio	Agosto	Setiembre	Octubre	Noviembre	Diciembre
Certificaciones y constancias expedidas	780 629	159 854	161 678	114 797	10 669	25 954	37 618	31 107	42 956	43 804	51 008	57 014	44 170
Sede Central	212 038	48 753	42 341	48 088	1 991	7 892	13 032	7 562	7 612	7 927	9 082	11 071	6 687
Certificaciones	212 038	48 753	42 341	48 088	1 991	7 892	13 032	7 562	7 612	7 927	9 082	11 071	6 687
Oficinas regionales	336 055	103 081	111 864	61 138	1 152	1 225	1 643	4 475	10 539	9 169	11 433	14 227	6 109
Certificaciones	315 913	98 244	104 585	57 528	1 126	1 209	1 617	4 467	10 217	8 628	10 489	12 004	5 799
Constancias	20 142	4 837	7 279	3 610	26	16	26	8	322	541	944	2 223	310
Certificaciones Digitales	232 536	8 020	7 473	5 571	7 526	16 837	22 943	19 070	24 805	26 708	30 493	31 716	31 374
TIM expedidas	102 800	15 905	12 972	5 239	2 019	5 546	5 743	3 401	7 430	9 457	11 145	11 406	12 537
Departamento Electoral	25 379	4 492	2 905	1 324	383	1 206	1 252	642	1 995	2 751	2 972	2 738	2 719
Emitidas por primera vez	14 770	2 103	1 150	619	170	668	699	375	1 443	2 030	2 140	1 760	1 613
Duplicadas	10 178	2 280	1 638	677	201	531	532	263	536	696	798	950	1 076
Tarjetas reimpresas	431	109	117	28	12	7	21	4	16	25	34	28	30
Oficinas regionales	77 279	11 389	10 048	3 915	1 636	4 340	4 491	2 759	5 435	6 706	8 173	8 569	9 818
Emitidas por primera vez	46 728	5 365	4 327	1 932	857	2 598	2 687	1 746	3 887	4 943	6 123	6 024	6 239
Duplicadas	30 551	6 024	5 721	1 983	779	1 742	1 804	1 013	1 548	1 763	2 050	2 545	3 579
Giras	142	24	19	-	-	-	-	-	-	-	-	99	-
Emitidas por primera vez	89	17	11	-	-	-	-	-	-	-	-	61	-
Duplicadas	53	7	8	-	-	-	-	-	-	-	-	38	-

CUADRO 13
COSTA RICA: INSCRIPCIONES CIVILES POR MES, SEGÚN CLASE DE INSCRIPCIÓN
AL 31 DE DICIEMBRE 2020

Clase de inscripción ^{1/}	Total	Mes											
		Enero	Febrero	Marzo	Abril	Mayo	Junio	Julio	Agosto	Setiembre	Octubre	Noviembre	Diciembre
Nacimientos	59 377	7 310	4 885	3 034	2 046	3 201	4 606	7 890	5 680	6 180	5 847	5 038	3 660
Defunciones	26 480	3 100	1 555	1 509	1 764	2 085	2 070	1 817	2 322	3 131	2 613	2 239	2 275
Matrimonios	19 623	3 506	2 387	1 462	947	1 041	1 202	1 177	1 213	1 735	1 448	1 722	1 783
Civiles	15 946	2 512	1 784	1 143	761	877	1 126	1 115	1 159	1 406	1 196	1 401	1 466
Católicos	3 096	931	515	276	184	119	21	30	40	262	185	256	277
Extranjeros ^{2/}	581	63	88	43	2	45	55	32	14	67	67	65	40

^{1/} Todos los datos se refieren a hechos inscritos en el mes respectivo, no así a los ocurridos.

^{2/} Matrimonios inscritos, pero realizados en el extranjero.

Fuente: Bases de datos registrales civiles a Agosto 2021, del Tribunal Supremo de Elecciones.

GRÁFICO 6
COSTA RICA: MATRIMONIOS INSCRITOS, SEGÚN CLASE DE INSCRIPCIÓN
AL 31 DE DICIEMBRE 2020

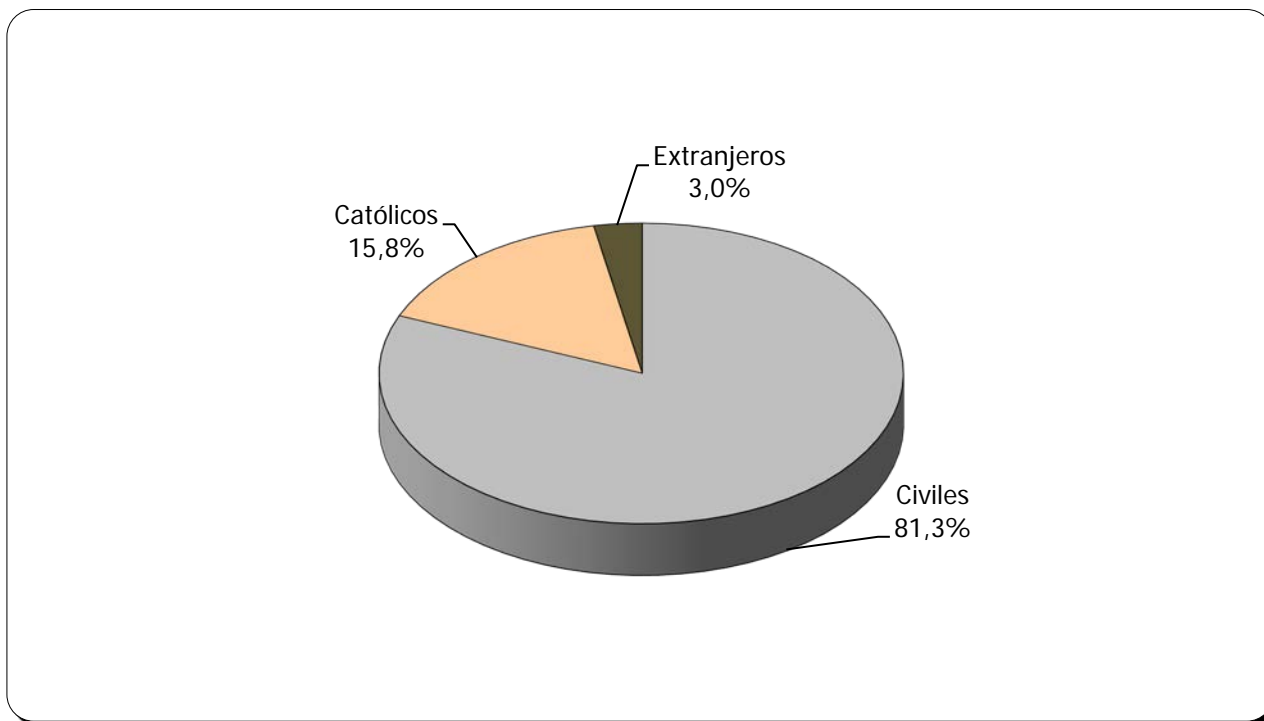

Fuente: Cuadro 13.

CUADRO 14
COSTA RICA: NACIMIENTOS INSCRITOS, POR PROVINCIA Y PARTIDO ESPECIAL
SEGÚN MES, AL 31 DE DICIEMBRE 2020

Mes	Total	San José	Alajuela	Cartago	Heredia	Guanacaste	Puntarenas	Limón	Partido especial ^{1/}
Costa Rica	59 377	21 017	10 987	5 624	4 115	5 033	5 211	5 805	1 585
Enero	7 310	2 485	1 421	824	546	597	533	604	300
Febrero	4 885	1 702	928	388	359	411	388	494	215
Marzo	3 034	1 112	548	294	234	252	301	200	93
Abril	2 046	1 238	367	42	25	71	115	115	73
Mayo	3 201	928	344	441	509	343	243	332	61
Junio	4 606	1 645	742	432	363	371	536	446	71
Julio	7 890	2 673	1 566	770	410	653	819	954	45
Agosto	5 680	2 059	1 050	530	381	516	533	525	86
Setiembre	6 180	2 148	1 118	549	377	573	576	660	179
Octubre	5 847	2 087	1 219	562	319	482	461	491	226
Noviembre	5 038	1 579	995	437	381	432	448	609	157
Diciembre	3 660	1 361	689	355	211	332	258	375	79

^{1/} Inscripción de nacimientos de costarricenses nacidos en el extranjero.

Fuente: Bases de datos de Nacimientos a Agosto 2021, del Tribunal Supremo de Elecciones.

CUADRO 15
COSTA RICA: DEFUNCIONES INSCRITAS, POR PROVINCIA, SEGÚN MES
AL 31 DE DICIEMBRE 2020

Mes	Total	San José	Alajuela	Cartago	Heredia	Guanacaste	Puntarenas	Limón
Costa Rica	26 480	11 477	4 073	2 634	2 272	2 015	2 108	1 901
Enero	3 100	1 256	539	296	235	272	251	251
Febrero	1 555	699	260	156	125	100	120	95
Marzo	1 509	607	223	174	134	116	135	120
Abril	1 764	808	280	169	169	70	141	127
Mayo	2 085	726	295	230	216	262	224	132
Junio	2 070	917	339	185	172	129	161	167
Julio	1 817	797	294	201	163	120	119	123
Agosto	2 322	1 090	350	209	205	127	187	154
Setiembre	3 131	1 444	421	319	253	244	207	243
Octubre	2 613	1 202	384	245	201	197	203	181
Noviembre	2 239	919	370	214	182	214	189	151
Diciembre	2 275	1 012	318	236	217	164	171	157

Fuente: Bases de datos de Defunciones a Agosto 2021, del Tribunal Supremo de Elecciones.

GRÁFICO 8
COSTA RICA: NACIMIENTOS Y DEFUNCIONES INSCRITAS
POR MES, AL 31 DE DICIEMBRE 2020

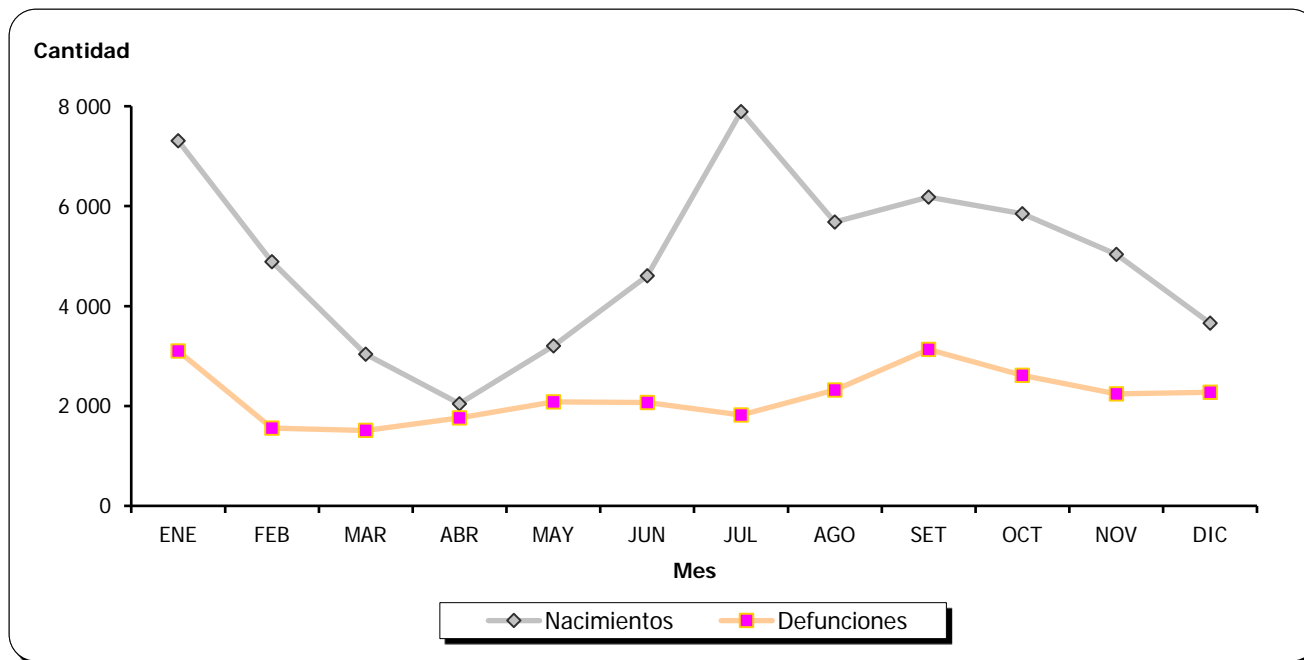

Fuente: Cuadros 14 y 15.

CUADRO 16
COSTA RICA: MODIFICACIÓN DE ASIENTOS CIVILES POR MES, SEGÚN CLASE DE INSCRIPCIÓN
AL 31 DE DICIEMBRE 2020

Clase de inscripción ^{1/}	Total	Mes											
		Enero	Febrero	Marzo	Abril	Mayo	Junio	Julio	Agosto	Setiembre	Octubre	Noviembre	Diciembre
Total	47 745	6 268	4 263	2 665	2 316	2 741	4 756	3 740	3 639	5 161	4 578	4 601	3 017
Adopciones	217	10	11	35	15	10	9	17	20	22	26	15	27
Cambio de nombre	116	15	14	10	5	9	8	10	12	7	9	11	6
Curatela ^{2/}	22	5	2	5	2	2	2	-	-	-	-	4	-
Declaración de parentalidad	44	7	1	11	5	5	7	3	-	1	3	1	-
Dejar sin efecto la sentencia	3	1	1	-	-	-	-	-	-	-	-	1	-
Depósito judicial	132	8	21	6	3	3	11	4	9	17	33	17	-
Divorcio	11 785	1 004	1 080	650	533	908	1 701	639	833	1 161	1 127	1 373	776
Exequátur de divorcio ^{3/}	17	2	3	1	-	1	3	-	1	1	1	-	4
Guarda crianza y educación	4	-	1	-	1	1	-	-	-	-	1	-	-
Impugnación de paternidad	177	19	28	11	8	2	10	14	14	12	29	20	10
Impugnación de reconocimiento	176	33	9	23	2	14	19	17	12	11	14	18	4
Insania ^{4/}	10	-	2	2	-	-	3	1	-	1	1	-	-
Investigación de parentalidad	298	26	28	63	11	14	17	12	9	16	73	17	12
Nombramiento de tutor	14	4	3	4	-	1	-	-	1	-	-	1	-
Nulidad de matrimonio	244	30	63	15	7	26	21	4	4	22	12	28	12
Ocurso	6 610	1 527	222	219	808	384	378	595	448	365	776	545	343
Pérdida de patria potestad	114	16	15	-	18	10	14	1	6	7	6	13	8
Presunción de muerte	5	2	-	-	-	-	1	-	-	1	-	1	-
Reconocimientos	23 076	2 967	2 257	1 231	654	815	2 141	2 174	1 960	3 225	2 181	2 161	1 310
Recuperación de nacionalidad	1	-	-	-	-	-	-	-	1	-	-	-	-
Separación judicial	14	1	4	3	-	3	-	-	2	1	-	-	-
Suspensión de patria potestad	97	14	6	9	10	7	5	6	4	12	7	10	7
Otra	4 569	577	492	367	234	526	406	243	303	279	279	365	498

^{1/} Todos los datos se refieren a hechos inscritos en el mes respectivo, no así a los ocurridos.

^{2/} Sistema de protección y guard. Institución jurídica creada por el amparo de la persona y los bienes del mayor de edad incapacitado.

^{3/} Reconocimiento de divorcio extranjero.

^{4/} Personas con demencia.

Fuente: Sección de Actos Jurídicos del Tribunal Supremo de Elecciones.

GRÁFICO 7
COSTA RICA: MATRIMONIOS Y DIVORCIOS INSCRITOS
POR MES, AL 31 DE DICIEMBRE 2020

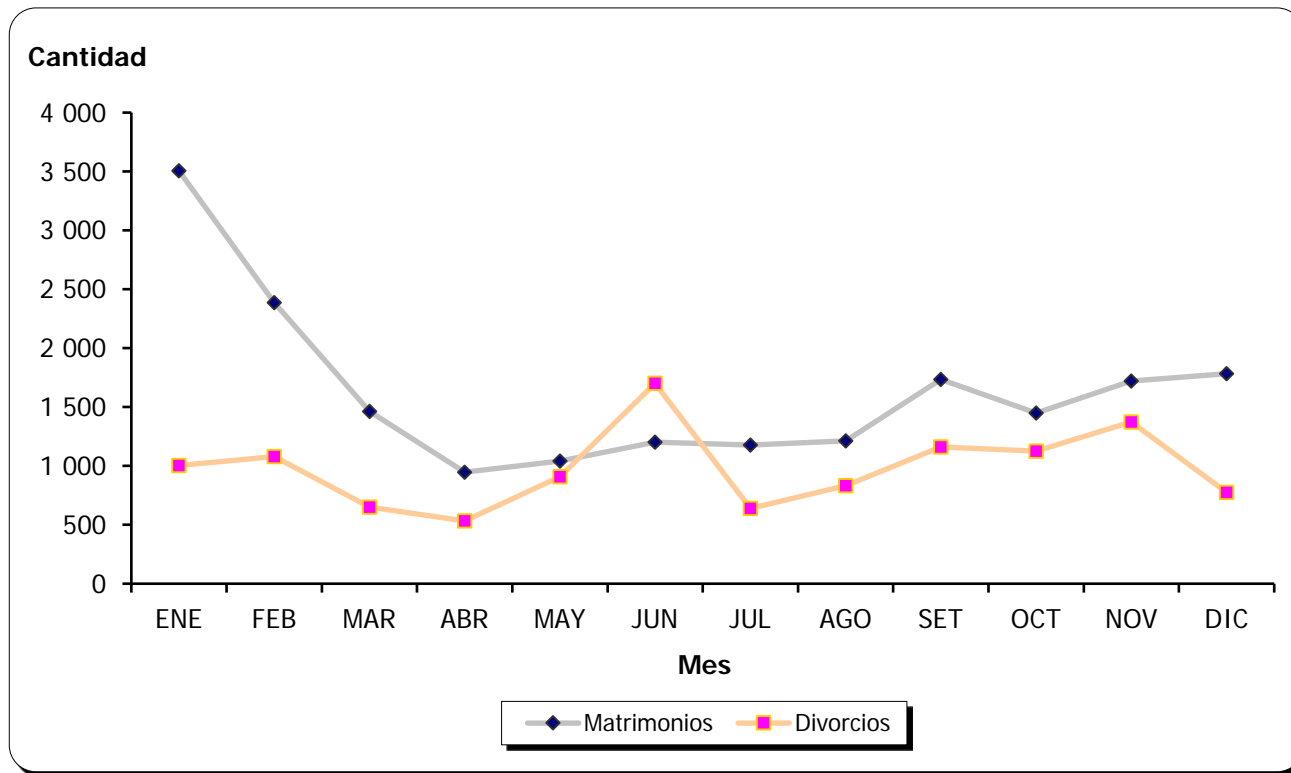

Fuente: Cuadros 13 y 16.

CUADRO 17
COSTA RICA: CARTAS DE NATURALIZACIÓN ENTREGADAS POR MES, SEGÚN SEXO Y TIPO DE LEY
AL 31 DE DICIEMBRE 2020

Cartas entregadas	Total	Mes											
		Enero	Febrero	Marzo	Abril	Mayo	Junio	Julio	Agosto	Setiembre	Octubre	Noviembre	Diciembre
Sexo	4 089	490	427	340	-	313	382	133	334	401	559	453	257
Hombres	1 692	201	185	135	-	130	172	37	143	170	228	179	112
Mujeres	2 397	289	242	205	-	183	210	96	191	231	331	274	145
Tipo de ley	4 089	490	427	340	-	313	382	133	334	401	559	453	257
Matrimonio	1 896	201	193	182	-	158	207	66	114	149	307	217	102
1155	1 701	260	154	135	-	111	138	47	178	197	179	178	124
Trascendencia	220	15	33	7	-	19	17	8	24	33	28	25	11
Otras	272	14	47	16	-	25	20	12	18	22	45	33	20

Fuente: Sección de Opciones y Naturalizaciones del Tribunal Supremo de Elecciones.

CUADRO 18
COSTA RICA: CARTAS DE NATURALIZACIÓN ENTREGADAS, POR MES
SEGÚN PAÍS DE ORIGEN, AL 31 DE DICIEMBRE 2020

Pais de origen	Total	Enero	Febrero	Marzo	Abril	Mayo	Junio	Julio	Agosto	Setiembre	Octubre	Noviembre	Diciembre
Total	4 089	490	427	340	-	313	382	133	334	401	559	453	257
Alemania	2	-	-	-	-	-	1	-	-	-	1	-	-
Apátrida	20	1	2	-	-	2	1	1	3	1	5	2	2
Argelia	2	-	-	1	-	-	-	-	-	-	1	-	-
Argentina	11	-	3	-	-	2	3	1	-	-	1	1	-
Aruba	1	-	-	-	-	-	-	-	-	-	1	-	-
Australia	1	-	1	-	-	-	-	-	-	-	-	-	-
Bélgica	3	-	2	-	-	-	-	-	-	-	1	-	-
Belice	2	-	-	-	-	-	1	-	-	1	-	-	-
Bolivia	8	1	1	-	-	3	-	-	-	2	-	1	-
Brasil	7	-	-	-	-	2	-	-	2	1	-	1	1
Bulgaria	1	-	-	-	-	-	-	-	-	-	-	1	-
Canadá	7	2	1	1	-	-	1	1	-	1	-	-	-
Chile	10	4	-	-	-	-	1	-	1	4	-	-	-
China	11	1	1	1	-	1	3	-	-	-	2	-	2
Colombia	244	31	21	18	-	10	29	8	18	32	35	27	15
Cuba	64	6	9	8	-	3	8	4	7	7	6	5	1
Dinamarca	1	-	-	-	-	1	-	-	-	-	-	-	-
Ecuador	11	-	3	-	-	1	2	-	-	1	3	1	-
Egipto	1	-	-	-	-	-	-	-	-	-	1	-	-
El Salvador	149	10	19	12	-	11	17	2	11	18	19	18	12
España	27	3	2	-	-	1	2	3	3	5	3	3	2
Estados Unidos	76	4	9	8	-	8	7	1	8	9	9	8	5
Filipinas	5	1	-	-	-	1	1	1	1	-	-	-	-
Francia	7	-	1	-	-	-	2	2	-	1	-	1	-
Gran Bretaña	2	1	-	-	-	-	-	-	-	-	1	-	-
Guatemala	28	4	4	2	-	1	2	-	2	2	7	1	3
Haiti	1	-	-	1	-	-	-	-	-	-	-	-	-
Holanda	1	-	-	-	-	-	-	-	-	1	-	-	-
Honduras	61	6	5	3	-	7	3	3	3	8	9	7	7
India	1	-	-	-	-	-	-	-	-	-	-	-	1
Indonesia	1	-	-	-	-	1	-	-	-	-	-	-	-
Inglaterra	1	1	-	-	-	-	-	-	-	-	-	-	-
Irán	1	-	-	1	-	-	-	-	-	-	-	-	-
Israel	3	-	-	-	-	1	1	-	-	1	-	-	-
Italia	16	2	3	2	-	2	-	-	-	2	1	4	-
Jamaica	3	-	-	-	-	-	1	-	-	-	-	2	-
Jordania	7	-	1	1	-	-	2	-	1	1	1	-	-
Kuwait	1	-	-	-	-	-	-	-	-	-	1	-	-
Libano	1	-	-	-	-	1	-	-	-	-	-	-	-
Marruecos	1	-	-	-	-	1	-	-	-	-	-	-	-
México	20	-	2	2	-	-	4	1	1	1	2	6	1
Montenegro	1	-	-	1	-	-	-	-	-	-	-	-	-
Nicaragua	2 820	362	284	246	-	223	244	89	240	262	392	309	169
Nigeria	1	-	-	-	-	-	1	-	-	-	-	-	-
Noruega	1	-	-	-	-	-	-	-	-	-	-	1	-
Pakistán	1	-	-	-	-	-	-	-	-	-	1	-	-
Palestina	2	-	-	-	-	-	-	-	2	-	-	-	-
Panamá	39	4	6	5	-	2	3	-	5	6	4	3	1
Perú	59	4	14	4	-	9	4	-	3	8	4	8	1
Polonia	2	-	-	-	-	-	-	-	-	-	1	1	-
Puerto Rico	2	-	-	-	-	-	-	-	-	-	1	1	-
República Centroafricana	1	-	-	-	-	-	1	-	-	-	-	-	-
República Dominicana	43	6	6	3	-	2	3	2	4	2	6	7	2
Rumania	1	-	-	-	-	-	1	-	-	-	-	-	-
Rusia	6	1	2	-	-	-	-	1	-	-	1	1	-
Suiza	5	2	-	-	-	-	1	-	-	-	2	-	-
Taiwán	13	-	1	1	-	-	2	-	2	1	4	1	1
Trinidad y Tobago	1	-	-	-	-	-	-	-	-	-	1	-	-
Turquía	2	-	-	-	-	-	-	-	-	-	-	1	1
Ucrania	1	1	-	-	-	-	-	-	-	-	-	-	-
Uruguay	3	1	-	-	-	-	-	-	-	-	1	-	1
Venezuela	265	31	24	19	-	17	30	13	17	23	31	31	29

FUENTE: Sección de Opciones y Naturalizaciones del Tribunal Supremo de Elecciones.

CUADRO 19
COSTA RICA: TARJETAS DE IDENTIDAD DE MENORES IMPRESAS
POR PROVINCIA, SEGÚN MES, AL 31 DE DICIEMBRE 2020

Mes	Total	Provincia						
		San José	Alajuela	Cartago	Heredia	Guanacaste	Puntarenas	Limón
Total	102 800	30 969	21 128	9 833	8 583	8 969	11 231	12 087
Enero	15 905	5 227	3 116	1 334	1 398	1 434	1 702	1 694
Febrero	12 972	3 489	2 770	1 074	1 104	1 257	1 597	1 681
Marzo	5 239	1 625	1 069	512	415	384	623	611
Abril	2 019	495	406	204	153	216	306	239
Mayo	5 546	1 503	1 167	553	455	517	629	722
Junio	5 743	1 592	1 207	635	476	472	679	682
Julio	3 401	871	710	407	341	273	417	382
Agosto	7 430	2 390	1 473	923	591	523	747	783
Setiembre	9 457	3 251	1 951	1 090	643	653	836	1 033
Octubre	11 145	3 553	2 211	1 213	930	862	943	1 433
Noviembre	11 406	3 512	2 324	1 040	910	948	1 315	1 357
Diciembre	12 537	3 461	2 724	848	1 167	1 430	1 437	1 470

Fuente: Departamento Electoral y Coordinación de Servicios Regionales del Tribunal Supremo de Elecciones.

CUADRO 20
COSTA RICA: CERTIFICACIONES SOLICITADAS
DIGITALMENTE, POR TIPO DE SOLICITUD
SEGÚN MES, AL 31 DE DICIEMBRE 2020

Mes	Total	Tipo de solicitud			No aparece matrimonio
		Nacimiento	Matrimonio	Defunción	
Total	230 541	141 755	30 945	27 480	30 361
Enero	8 020	5 712	1 108	412	788
Febrero	7 466	5 263	1 029	728	446
Marzo	5 132	2 705	948	649	830
Abril	5 526	3 914	1 322	145	145
Mayo	16 837	8 952	2 818	2 480	2 587
Junio	21 623	11 833	3 356	2 909	3 525
Julio	16 614	9 560	2 419	1 998	2 637
Agosto	24 843	15 461	3 185	2 858	3 339
Setiembre	26 730	15 877	3 583	3 455	3 815
Octubre	30 538	18 063	3 951	4 012	4 512
Noviembre	36 584	24 111	4 019	3 476	4 978
Diciembre	30 628	20 304	3 207	4 358	2 759

Fuente: Departamento Civil del Tribunal Supremo de Elecciones.

CUADRO 21
COSTA RICA: INGRESO DE SOLICITUDES DE DETERMINACIÓN DE PATERNIDAD
POR PROVINCIA, SEGÚN MES, AL 31 DE DICIEMBRE 2020

Mes	Total	San José	Alajuela	Cartago	Heredia	Guanacaste	Puntarenas	Limón	Partido Especial ^{1/}	Casos especiales ^{2/}
Total	3 425	1 036	557	279	185	287	375	497	129	80
Enero	427	102	80	31	30	36	38	68	19	23
Febrero	573	150	116	31	31	56	70	75	38	6
Marzo	233	73	23	27	8	20	24	38	15	5
Abril	-	-	-	-	-	-	-	-	-	-
Mayo	132	70	14	7	1	1	19	11	-	9
Junio	136	59	25	7	4	10	8	11	-	12
Julio	130	57	17	15	6	5	12	18	-	-
Agosto	223	89	25	18	16	15	15	45	-	-
Setiembre	85	21	16	5	10	10	11	12	-	-
Octubre	737	245	96	64	38	60	77	104	44	9
Noviembre	417	91	92	45	18	52	51	53	7	8
Diciembre	332	79	53	29	23	22	50	62	6	8

^{1/} Inscripción de hijos o hijas de costarricenses nacidos en el extranjero.

^{2/} Casos que aun cuando no son trámites de Paternidad Responsable, se tramitan para efectos de otorgar cita de ADN, o casos en los que primero se necesita la Prueba de ADN, para proceder con la inscripción o no del nacimiento.

Fuente: Sección de Inscripciones del Tribunal Supremo de Elecciones.

CUADRO 22
COSTA RICA: INGRESO DE SOLICITUDES DE DETERMINACIÓN DE PATERNIDAD, POR MES
SEGÚN NACIONALIDAD DE LOS PADRES, AL 31 DE DICIEMBRE 2020

NACIONALIDAD	TOTAL	Enero	Febrero	Marzo	Abril	Mayo	Junio	Julio	Agosto	Setiembre	Octubre	Noviembre	Diciembre
TOTAL	3 425	427	573	233	-	132	136	130	223	85	737	417	332
Costa Rica													
Presunto padre	2 994	367	498	207	-	118	109	127	208	75	633	356	296
Madre	2 977	367	490	213	-	113	118	126	204	72	630	348	296
Nicaragua													
Presunto padre	376	47	68	23	-	10	22	3	12	10	92	57	32
Madre	426	59	76	18	-	19	17	3	16	13	103	68	34
Colombia													
Presunto padre	11	3	1	1	-	-	-	-	2	-	4	-	-
Madre	1	-	-	-	-	-	-	-	-	-	-	-	1
Panamá													
Presunto padre	3	-	2	-	-	-	-	-	-	-	-	1	-
Madre	5	-	2	-	-	-	-	-	-	-	2	-	1
República Dominicana													
Presunto padre	7	7	-	-	-	-	-	-	-	-	-	-	-
Madre	2	1	-	-	-	-	-	-	1	-	-	-	-
Otros													
Presunto padre	18	2	2	1	-	-	-	-	1	-	8	1	3
Madre	10	-	4	1	-	-	-	-	2	-	2	1	-
No Indica													
Presunto padre	16	1	2	1	-	4	5	-	-	-	-	2	1
Madre	4	-	1	1	-	-	1	1	-	-	-	-	-

Fuente: Sección de Inscripciones del Tribunal Supremo de Elecciones.

CUADRO 23
COSTA RICA: RESULTADO DE PRUEBAS DE ADN PARA
DETERMINAR LA PATERNIDAD, SEGÚN MES
AL 31 DE DICIEMBRE 2020

Mes	Total	Absoluto		Porcentaje	
		Positivo	Negativo	Positivo	Negativo
Total	1 401	1 089	312	77,7	22,3
Enero	281	224	57	79,7	20,3
Febrero	182	151	31	83,0	17,0
Marzo	110	78	32	70,9	29,1
Abril	-	-	-	-	-
Mayo	106	80	26	75,5	24,5
Junio	122	108	14	88,5	11,5
Julio	-	-	-	-	-
Agosto	265	205	60	77,4	22,6
Setiembre	40	29	11	72,5	27,5
Octubre	98	70	28	71,4	28,6
Noviembre	40	27	13	67,5	32,5
Diciembre	157	117	40	74,5	25,5

Fuente: Sección de Inscripciones del Tribunal Supremo de Elecciones.

CUADRO 24
COSTA RICA: CANTIDAD DE RESOLUCIONES, POR TIPO DE RESOLUCIÓN, SEGÚN MES
AL 31 DE DICIEMBRE 2020

Mes	Total	Tipo de resolución					
		Electorales	Inscripciones	Municipales	Naturalizaciones	Ocurros, Paternidad y Otros	Procedimientos Administrativos
Total	6 413	277	677	100	4 324	572	463
Enero	834	41	100	1	625	16	51
Febrero	716	46	60	5	565	4	36
Marzo	589	103	50	5	402	4	25
Abril	377	13	42	6	275	9	32
Mayo	293	12	16	17	170	45	33
Junio	575	8	17	15	63	428	44
Julio	673	9	155	5	456	8	40
Agosto	924	15	93	4	759	20	33
Setiembre	431	8	51	19	313	6	34
Octubre	441	6	56	15	292	20	52
Noviembre	367	9	12	5	274	11	56
Diciembre	193	7	25	3	130	1	27

Fuente: Secretaría del Tribunal Supremo de Elecciones.

CUADRO 25
COSTA RICA: DONACIONES EN EFECTIVO Y EN ESPECIE REPORTADAS ANTE EL
TRIBUNAL SUPREMO DE ELECCIONES, SEGÚN PARTIDO POLÍTICO ^{1/}

- Cifras en colones, al 31 de diciembre de 2020 -

PARTIDO POLÍTICO	CICLO MUNICIPAL ^{2/}	CICLO PRESIDENCIAL	OCTUBRE A DICIEMBRE, 2020
		PERIODO NO ELECTORAL 2020-2022 ^{3/}	
TOTAL	786 302 965,46	394 570 374,14	28 051 424,78
ACCIÓN CIUDADANA	135 439 049,90	22 881 753,61	10 659 944,42
ACTUEMOS YA	5 276 426,00	66 000,00	22 000,00
ALIANZA DEMOCRATA CRISTIANA	25 866 410,20	130 000,00	-
ALIANZA POR SAN JOSÉ	10 558 056,04	100 000,00	-
ALIANZA POR SARCHÍ	4 569 849,00	-	-
ANTICORRUPCIÓN COSTARRICENSE	373 000,00	-	-
AUTÉNTICO LIMONENSE	235 001,00	30 000,00	-
AUTÉNTICO SANTACRUCEÑO	540 000,00	-	-
AUTÉNTICO SIQUIRREÑO	6 000,00	-	-
AVANCE MONTES DE OCA	2 157 120,00	322 000,00	272 000,00
BARVA UNIDA	1 551 000,00	-	-
CANTONAL DE CARRILLO	13 034 000,00	-	-
COALICIÓN ALIANZA POR NICOYA	1 125 000,00	-	-
COALICIÓN GENTE MONTES DE OCA	10 448 638,56	-	-
COALICIÓN JUNTOS	543 000,00	-	-
COALICIÓN UNIÓN BELEMITA	1 562 000,00	-	-
COMUNAL UNIDO	5 000,00	-	-
CURRIDABAT SIGLO XXI	19 233 484,00	3 525 782,76	-
DE LOS TRABAJADORES	10 936 768,42	743 518,05	-
DEL SOL	8 311 000,00	952 000,00	760 000,00
DESARROLLO TALAMANQUEÑO	856 000,00	320 000,00	-
EL PARTIDO DE NICOYA	904 928,50	-	-
FRENTE AMPLIO	67 269 120,46	18 864 650,00	6 986 500,00
INTEGRACIÓN NACIONAL	46 887 688,67	-	-
JUSTICIA SOCIAL COSTARRICENSE	1 992 847,94	859 582,87	-
LA GRAN NICOYA	2 535 000,00	-	-
LIBERACIÓN NACIONAL	113 334 647,77	4 710 400,00	3 880 000,00
LIBERAL PROGRESISTA	9 670 380,00	5 536 305,00	3 419 705,00
MOVIMIENTO AVANCE SANTO DOMINGO	9 662 000,00	1 860 450,00	-
NUESTRO PUEBLO	4 404 225,18	-	-
NUEVA GENERACIÓN	14 302 610,00	-	-
NUEVA REPÚBLICA	19 925 156,79	314 125 520,00	-
PALMARES PRIMERO	11 712 000,00	460 000,00	-
PROGRESER	9 809 031,90	10 000,00	-
PROGRESO SOCIAL DEMOCRÁTICO	119 976,00	139 648,68	-
PURISCAL EN MARCHA	97 000,00	-	-
RECUPERANDO VALORES	80 400,00	-	-
RENOVACIÓN COSTARRICENSE	1 112 650,00	-	-
RENOVEMOS ALAJUELA	3 516 000,00	750 000,00	-
REPUBLICANO SOCIAL CRISTIANO	1 557 970,00	-	-
RESCATE CANTONAL LA UNIÓN	1 186 000,00	-	-
RESTAURACIÓN NACIONAL	89 133 708,37	7 958 458,36	972 225,36
SENTIR HEREDIA	783 820,00	80 000,00	-
SOMOS MORAVIDA	9 726 377,00	255 000,00	165 000,00
SOMOS SARCHÍ	870 000,00	-	-
TERRA ESCAZÚ	19 209 204,35	1 672 050,00	839 050,00
TURRIALBA PRIMERO	730 000,00	-	-
UNIDAD SOCIAL CRISTIANA	41 440 145,76	5 436 254,81	-
UNIDOS PARA EL DESARROLLO	1 432 453,56	350 000,00	-
UNIDOS PODEMOS	35 028 450,53	2 399 000,00	75 000,00
UNIDOS POR ESCAZÚ	969 000,00	-	-
UNIÓN ATENIENSE	50 000,00	12 000,00	-
UNIÓN DE PUNTARENENSES EMPRENDEDORES	2 454 758,56	-	-
UNIÓN DOMINGUEÑA	611 000,00	20 000,00	-
UNIÓN GUARQUEÑO	660 000,00	-	-
VAMOS	214 911,00	-	-
YO SOY EL CAMBIO	78 000,00	-	-
YUNTA PROGRESISTA ESCAZUCEÑA	10 204 700,00	-	-

Notas:

^{1/} El detalle de cada contribuyente se puede consultar en http://www.tse.go.cr/contribuciones_partidos.htm

^{2/} El Ciclo Electoral Municipal abarca el periodo comprendido entre el 22 de marzo de 2018 y el 18 de marzo de 2020.

^{3/} El Periodo no Electoral del Ciclo Presidencial comprende del 19 de marzo de 2020 y el 6 de octubre de 2021.

Fuente: Reportes de contribuciones remitidos periódicamente por los partidos políticos al Departamento de Financiamiento de Partidos Políticos.